



Ajuntament de
Sant Josep de sa Talaia



**AMPLIACIÓ DE NINXOLS I COLUMBARIS AL CEMENTIRI DE
SANT FRANCESC - SANT JORDI**

SJO16048



Ajuntament de
Sant Josep de sa Talaia

**AMPLIACIÓ DE NINXOLS I COLUMBARIS AL CEMENTIRI DE
SANT FRANCESC - SANT JORDI**

DOCUMENT N° 1 MEMÒRIA

SJO16048

Í N D E X

Document.- MEMÒRIA

- 0.- PROMOTOR I AUTOR DEL PROJECTE
- 1.- INTRODUCCIÓ E ÍNDEX GENERAL
- 2.- DESCRIPCIÓ I JUSTIFICACIÓ DE LES SOLUCIONS ADOPTADES
- 3.- CARACTERÍSTIQUES CONSTRUCTIVES
- 4.- COMPLIMENT NORMATIVA
- 5.- RESUM DE PRESSUPOSTS
 - 5.1- Pressupost d'Execució Material
 - 5.2- Pressupost d'Execució per Contracte

ANNEX A LA MEMÒRIA

- A) Descripció nínxols prefabricats "in situ"

0.- PROMOTOR I AUTOR DEL PROJECTE

Promotor: Ajuntament de Sant Josep de Sa Talaia. Eivissa

Autor del projecte: José M^a E. López Llaquet
Arquitecte Tècnic
Col·legiat n^o 4.252

1.- INTRODUCCIÓ I ÍNDEX GENERAL

El cementiri actual denominat cementiri nou de Sant Jordi - Sant Francesc es troba parcel·lat per l'ampliació de nínxols per fases així com es vagin necessitant. En aquesta fase es realitza la construcció de l'estructura de 90 nínxols i 40 columbaris per a la posterior posada en servei.

El present projecte "d'ampliació de nínxols i columbaris", es redacta per encàrrec de l'ajuntament de Sant Josep de Sa Talaia, i consta dels següents documents :

- Document 1.- Memòria
- Document 2.- Plànols: 01.- Situació (1 full)
02.- Planta general (1 full)
03.- Planta ampliació (1 full)
04.- Seccions (1 full)
- Document 3.- Plec de Condicions
- Document 4.- Pressupost
- Document 5.- Estudi Bàsic de Seguretat i Salut

2.- DESCRIPCIÓ I JUSTIFICACIÓ DE LES SOLUCIONS ADOPTADES

El projecte es realitza d'acord amb les futures ampliacions previstes.

Cada bloc està format per nínxols desenvolupats en tres nivells. Els nínxols tenen unes dimensions netes de 75 x 90 x 260 cm i disposen de totes les mesures higièniques d'acord amb la normativa vigent.

S'executaran de 90 nínxols, segons el aprofitament del terreny i model, es grafia la proposta al plànol Planta.

De la mateixa manera, també es construiran 60 urnes de dimensions 40x40x50 cm i 64 columbaris-ossaris de 60x40x80 cm, per així cobrir totes les necessitats.

3.- CARACTERÍSTIQUES CONSTRUCTIVES

El projecte es planteja un sistema constructiu de nínxols fets "in situ" amb formigó armat, i que tanmateix conformen les parets exteriors, aquest sistema preveu la incorporació de la ventilació i també l'evacuació de líquids, ja integrada dins les parets de formigó.

4.- COMPLIMENT NORMATIVA

Disposicions Legals

CONTROL DE QUALITAT DE L'EDIFICACIÓ.

Decret 375/88 d'01/12 del Departament de Política Territorial i Obres Públiques. DOGC 28/12/88.

CONDICIONAMENTS I INSTAL·LACIONS

LLEI DE PROMOCIÓ DE L'ACCESSIBILITAT I DE SUPRESSIÓ DE BARRERES ARQUITECTÒNIQUES.

Llei 20/91 del 25/11 de la Presidència de la Generalitat. DOGC 04/12/91.

SEGURETAT I SALUT EN EL TREBALL

S'APROVA EL MODEL DEL LLIBRE D'INCIDÈNCIES EN OBRES DE CONSTRUCCIÓ

Ordre de 12/01/98. DOGC 27/01/98

COMPLIMENT DEL DECRET 375/95.NORMATIVA D'ACCESSIBILITAT.

L'ampliació del cementiri a la que es refereix el present projecte compleix les condicions mínimes d'accessibilitat fixades pels espais d'ús públic.

5.-RESUM DELS PRESSUPOSTS

5.1.- Pressupost d'execució material 53.081,00 Euros

(CINQUANTA-TRES MIL VUITANTA-UN EUROS AMB ZERO CÈNTIMS)

5.2.- Pressupost d'execució per contracte 76.431,33 Euros

(SETANTA-SIS MIL QUATRE-CENTS TRENTA-UN EUROS AMB TRENTA-TRES CÈNTIMS)

Sant Josep de sa Talaia, gener 2.107



Signat, José Mª E. López Llaquet
Arquitecte Tècnic

ANNEX A LA MEMÒRIA

A.- DESCRIPCIÓ NINXOLS PREFABRICATS "IN SITU"

BLOC DE NÍNXOLS

NÍNXOL MODEL "ORSYSTEM" DE 90

Nínxol de formigó armat confeccionat "In situ" amb el sistema ORSYSTEM d'encofrats de lloguer de mides 0,90 x 0,75 x 2,6 mts. Inclouent p.p. d'armadures, formigó H-25, mà d'obra especialitzada, juntes de dilatació i p.p. de ventilació i desguàs dels nínxols inclòs filtre de carbó activat, sosa càustica i tubs de PVC i altre material per correcte funcionament dels sistema.

TAPA DE FORMIGÓ PREFABRICADA

Pretapa de formigó armat de mides 0'90 x 0'75 x 0,025 mts. acabada amb punt rodó.

BLOC DE COLUMBARIS

COLUMBARIS MODEL "ORSYSTEM"

Columbaris de formigó armat confeccionat "In situ" amb el sistema ORSYSTEM d'encofrats de lloguer de mides 0,40 x 0,40 x 0,50 mts. Inclouent p.p. d'armadures, formigó H-25, mà d'obra especialitzada i juntes de dilatació en cas necessari.

TAPA DE FORMIGÓ PREFABRICADA

Pretapa de formigó armat de mides 0'40 x 0'40 x 0,025 mts. acabada amb punt rodó.



Ajuntament de
Sant Josep de sa Talaia

**AMPLIACIÓ DE NINXOLS I COLUMBARIS AL CEMENTIRI DE
SANT FRANCESC - SANT JORDI**

DOCUMENT N° 2 PLÀNOLS

SJO16048

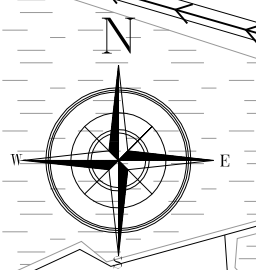
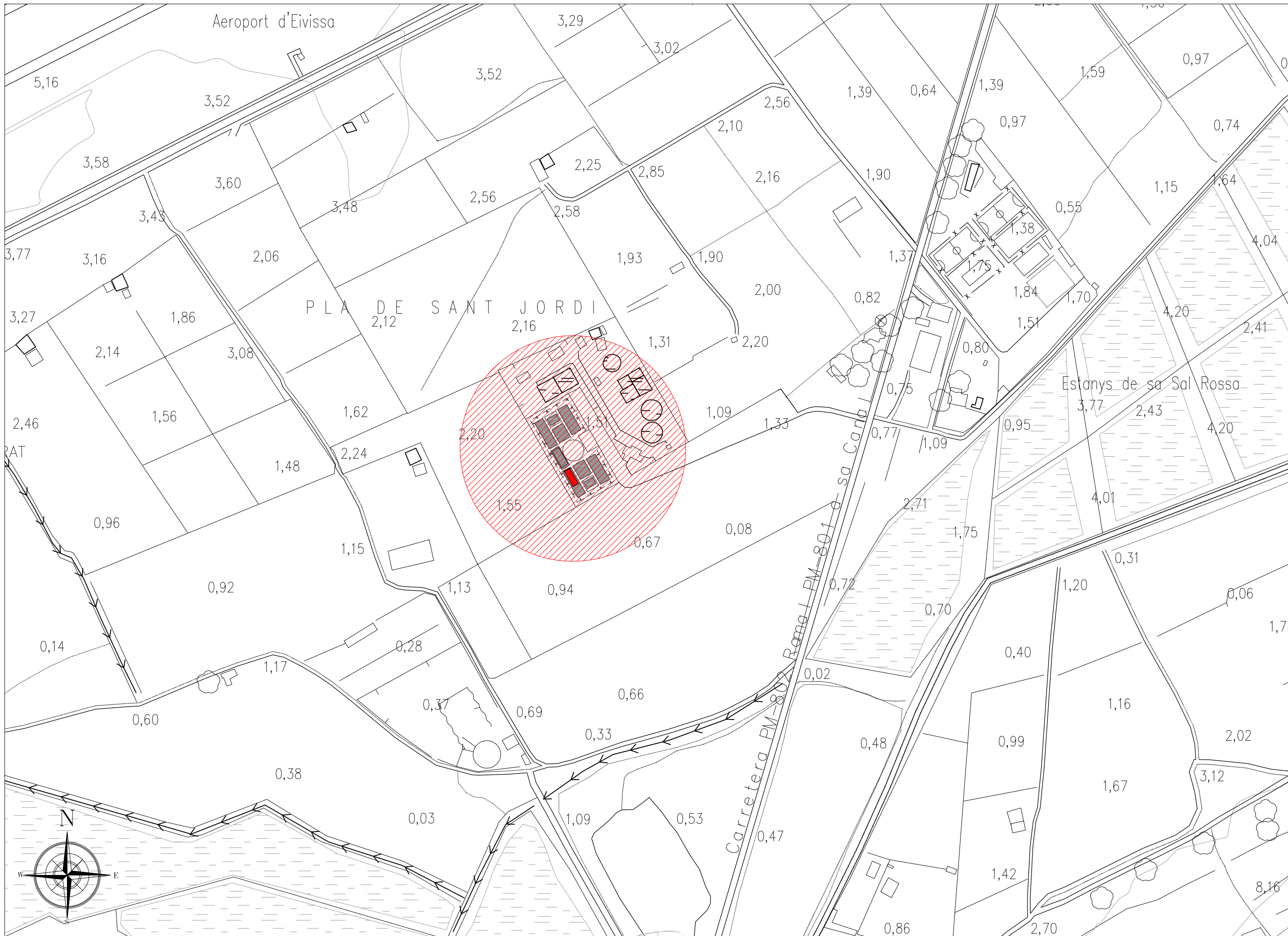

LLEGENDA

- Nínxols construïts
- Nova construcció: 90 Nínxols
40 Columbaris

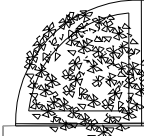
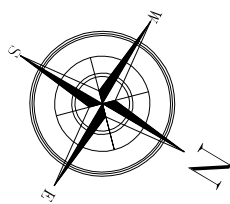
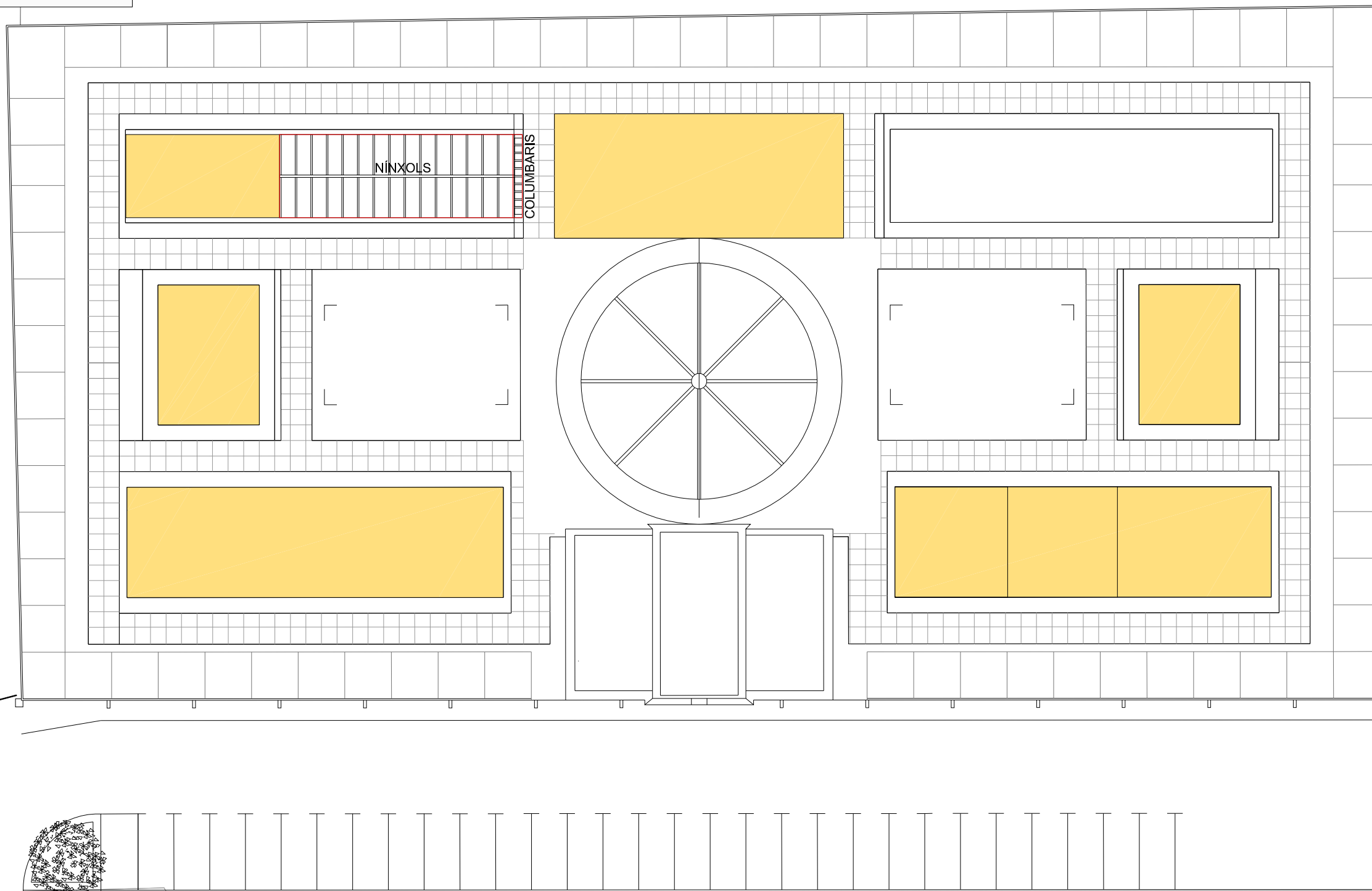

LLEGENDA

- Nínxols construïts
- Nínxols
- Columbaris

NÍNXOLS 30 UD x 3 ALTURES = 90 NÍNXOLS

COL. 10 UD x 4 ALTURES = 40 COLUMBARIS

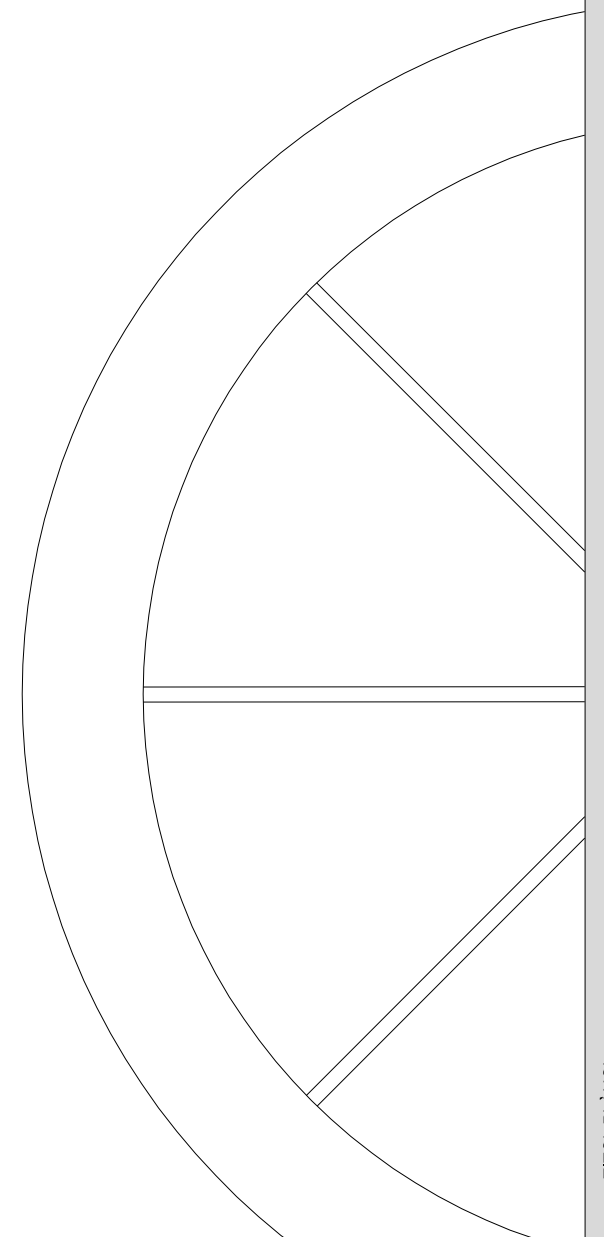
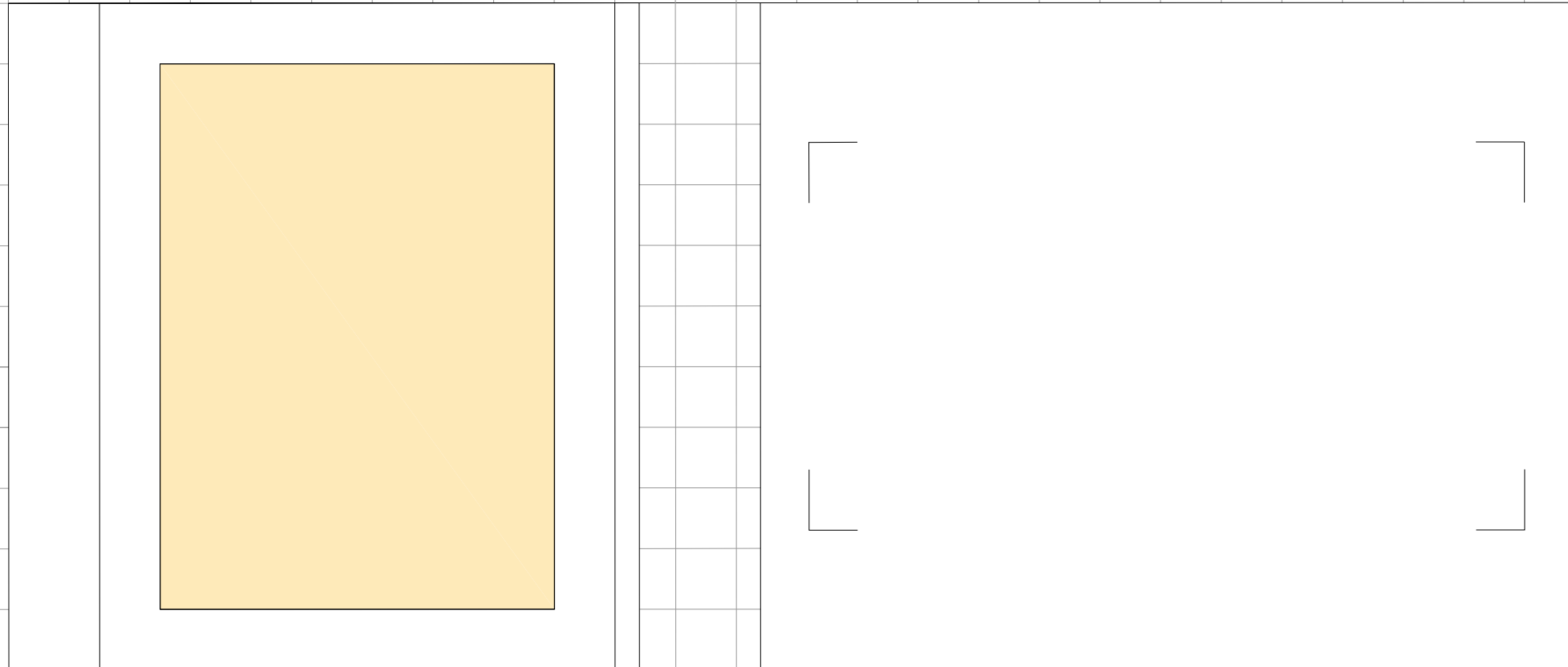
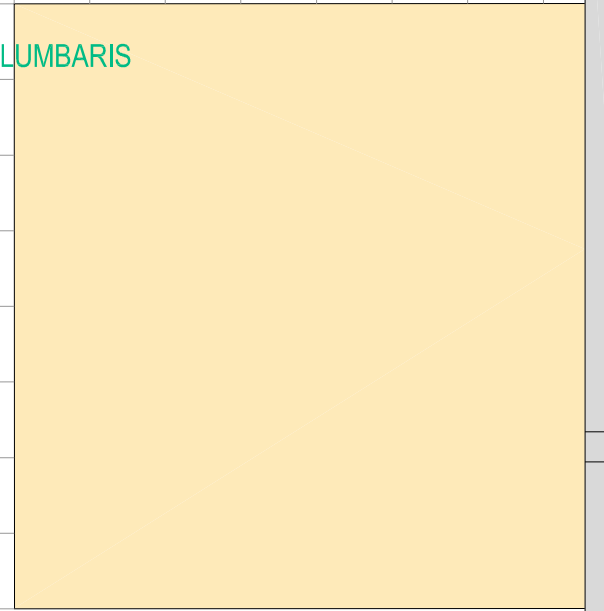
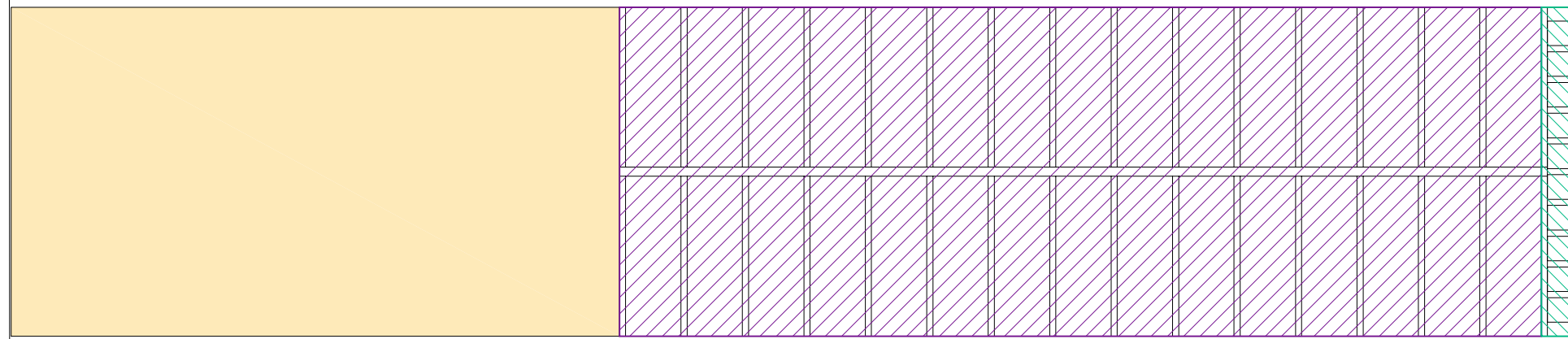

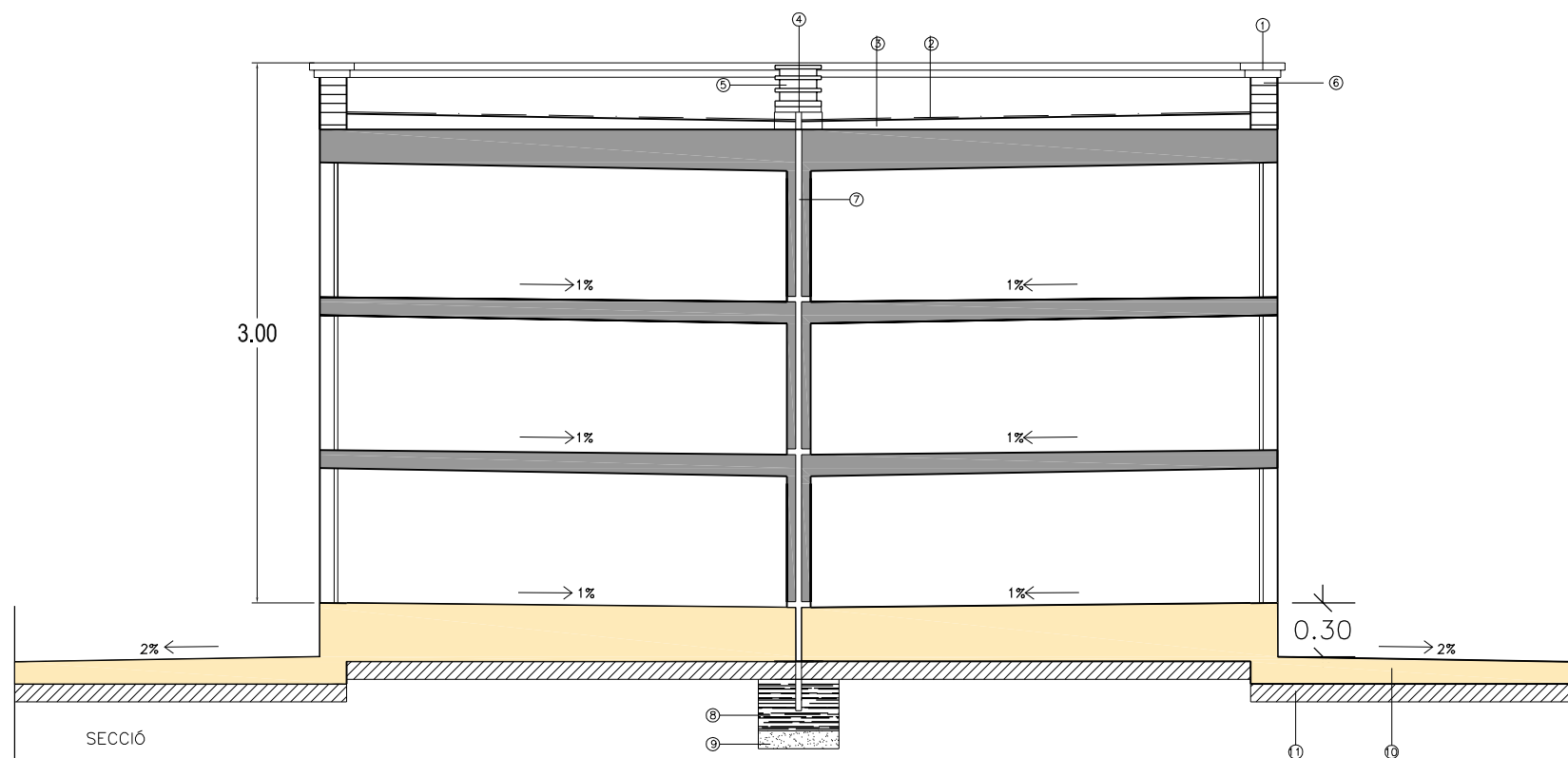
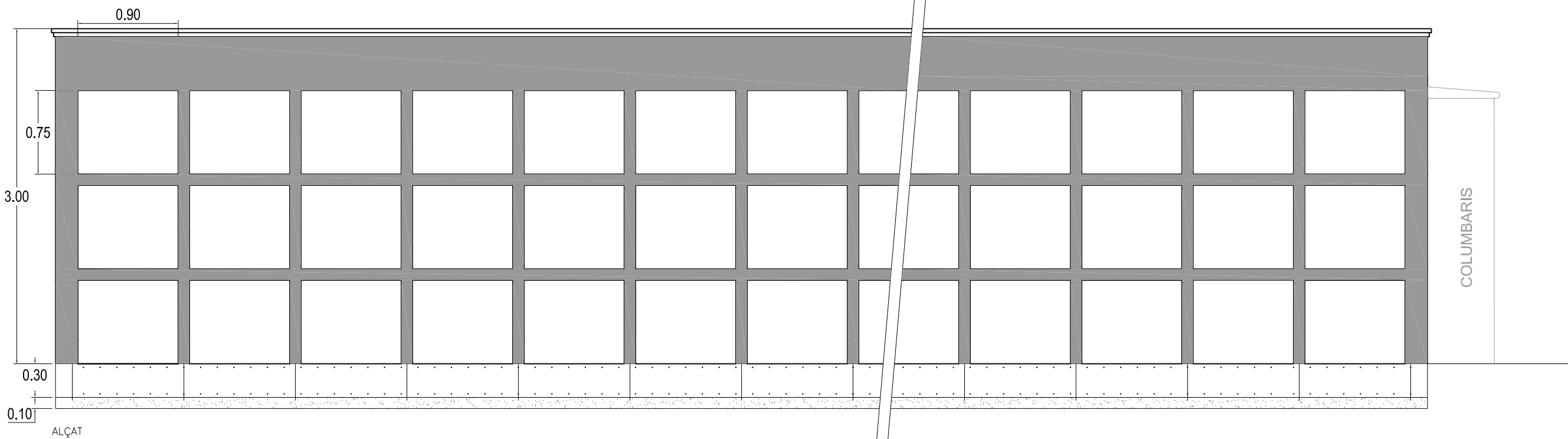

- 1 RAFEC DE PEDRA ARTIFICIAL
- 2 TELA ASFÀLTICA DE PISSARRA DE COLOR GRIS ENGANXADA A FOC, PRÈVIA CAPA D'EMPRIMACIÓ A LA TERRASA
- 3 FORMACIÓ DE PENDENT AMB FORMIGÓ 150 Kp/cm²
- 4 FILTRE DE CARBÓ ACTIVAT
- 5 XUNT DE VENTIL·LACIÓ
- 6 FÀBRICA DE MAÓ
- 7 TUB DE PVC PER VENTIL·LACIÓ I EVAQUACIÓ DE LÍQUIDS Ø0,08M.
- 8 GRAVES
- 9 SOLUCIÓ HIGIÈNICA DE SOSA CAÚSTICA DE DIGESTIÓ DE LÍQUIDS
- 10 PAVIMENT DE FORMIGÓ HP-40 (e=18cm.) RASPALLAT
- 11 BASE DE TOT-U ARTIFICIAL 0-40mm.
- 12 TUB DE DRENATGE
- 13 MEMBRANA DE DUES LÀMINES DE DENSITAT SUPERFICIAL 9,3 KG/M² FORMADA PER LÀMINA DE BETUM MODIFICAT LBM(SBS)-40/G AMB DOBLE ARMADURA FV DE FELTRE DE FIBRA DE VIDRE DE 50G/M²+FP DE FELTRE DE POLIÈSTER DE 130 G/M² I ACABAT DE COLOR ESTANDARD SOBRE LÀMINA DE BETUM MODIFICAT LBM(SBS)-24-FV AMB ARMADURA DE FELTRE DE FIBRA DE VIDRE DE 50 G/M², ADHERIDES AMB OXIASFALT, PRÈVIA IMPRIMACIÓ
- 14 LÀMINA DE NÒDULS INDEFORMABLE DE POLIETILÈ DE ALTA DENSITAT, AMB ESPESOR APROXIMAT DE 0,6 MM.
- 15 LÀMINA DE GEOTEXTIL ADHERIDA ALS NÒDULS, QUE FILTRA L'AIGUA DEL TERRENY I RETE ELS FINS
- 16 PAVIMENT DE FORMIGÓ HP-40 (e=18cm.)
- 17 PAVIMENT DE 10x20x8 cm. DE LLAMBORDES COLOR VERMELL DESTONIFICAT

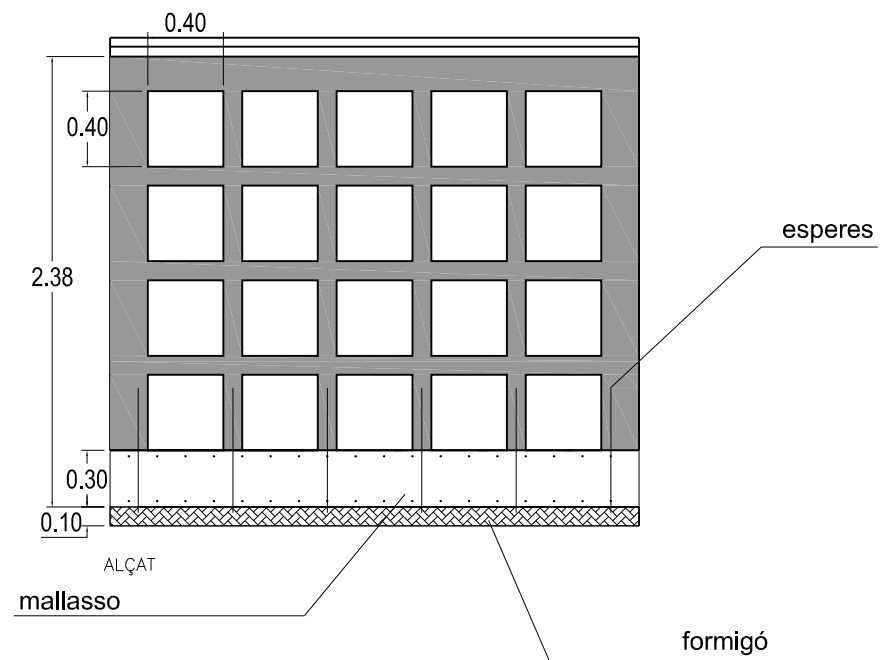

Coberta 1 aigua acabat de pedra artificial
Formació de pendent amb formigó 150 Kp/cm²

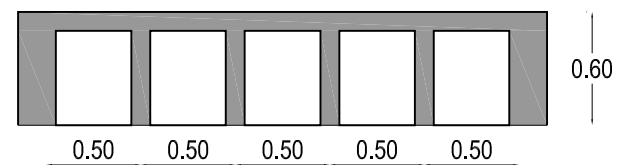
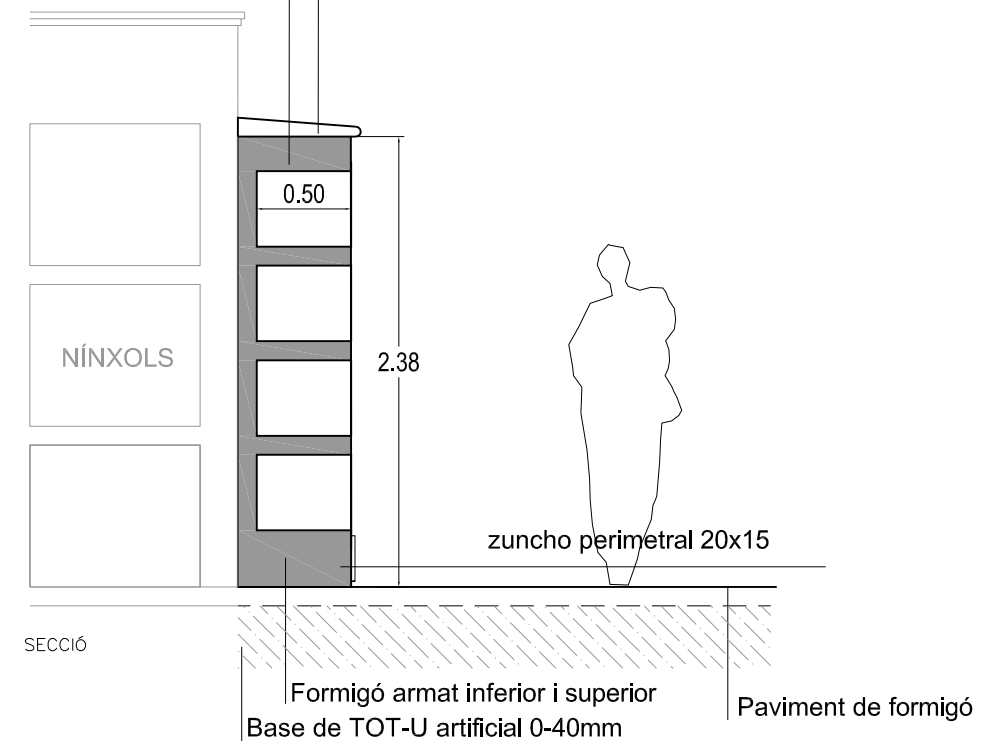

PLANTA



Ajuntament de
Sant Josep de sa Talaia

**AMPLIACIÓ DE NINXOLS I COLUMBARIS AL CEMENTIRI DE
SANT FRANCESC - SANT JORDI**

DOCUMENT N°3 PLEC DE PRESCRIPCIONS TÈCNIQUES

SJO16048

INDEX

- Capítol I.- Disposicions generals
- Capítol II.- Plec de prescripcions tècniques generals
- Capítol III.- Característiques dels materials, execució, amidaments i abonament de les obres

Capítol I.- DISPOSICIONS GENERALS

Art. 1.01.- Objecte del Plec

L'objecte d'aquest document és el de fixar les normes, les característiques dels materials i de les obres, amidaments i abonaments, que regiran per a l'execució de les obres que es defineixen en els documents d'aquest projecte.

Art. 1.02.- Contradiccions, omissions o errades

El que es diu en aquest Plec, i estigui omès en la resta de documents del projecte, o al revés, s'haurà d'executar com si estigués exposat en tots els documents, sempre que, en opinió del Director de les obres quedi prou definit en la unitat d'obra corresponent.

La interpretació del projecte serà competència exclusiva del Director d'obra corresponent.

Art. 1.03.- Maquinària

El Contractista queda obligat a portar a peu d'obra la maquinària necessària per a l'execució de les obres, d'acord amb el que estableixin els Plecs de Prescripcions Tècniques, Generals o Particulars.

El Director d'obra aprovarà la maquinària que s'hagi d'utilitzar per l'execució de les obres.

Art. 1.04.- Prescripcions complementàries

Totes les obres s'executaran sempre atenint-se a les regles de la bona construcció i amb material de primera qualitat, subjectant-se a les normes dels Plecs de Condicions; en els casos en que no estiguin detallades, s'atindran al que el costum ha sancionat com a regla de bona construcció.

Art. 1.05.- Disposicions aplicables

Seràn d'aplicació les disposicions que segueixen, a més de les contingudes en aquest Plec, i en tot el que no està especificat en ell:

- a) Lleis Generals
 - "Ley de bases de Régimen Local"
 - "Ley de contratación de las Administraciones Públicas"º
- Locals

b) Reglamentació

- "Ordenanza de Seguridad e Higiene en el trabajo".
- "Reglamento Electrotécnico para Baja Tensión e Instrucciones Complementarias".

c) Plec de prescripcions tècniques generals per la recepció de ciments

- "Pliego General para la recepción de los Conglomerantes Hidráulicos en las obras de carácter oficial".
- "Pliego de prescripciones técnicas generales para tuberías de abastecimiento de agua".
- "Normas básicas de la Edificación (NBE ó MV)".
- Les normes UNE aplicables als materials i assatjos dels mateixos que s'inclouin en el projecte.
- "Instrucción para el proyecto y ejecución de obras de hormigón en masa o armado".
- "Instrucción para la fabricación y suministro de hormigón preparado" (EHPRE).
- "Instrucción de Carreteras".

d) Amb caràcter particular

- El Plec de Clàusules Administratives Particulars que redacti l'Ajuntament.

Si es presenten discrepàncies entre algunes de les condicions imposades per les normes relacionades, es sobreentendrà que val la més restrictiva, si no hi ha cap manifestació en sentit contrari.

Art. 1.06.- Reconeixement dels materials

Tots els materials seran de primera qualitat, sense cap defecte i compliran les condicions exigides en aquest projecte. Sempre que siguin materials de procedència reconeguda -sense prejutjar una ordre en el sentit contrari- no hi haurà necessitat de reconeixement previ pel Director. El Contractista haurà d'aportar les mostres i dades necessàries, pel reconeixement i acceptació dels materials, quan el Director li ho sol·liciti.

Si el Director d'obra considera necessari fer analitzar o assajar algun o tots els materials i elements, designarà el laboratori que haurà de fer-ho, anant totes les despeses a càrrec del Contractista.

Art. 1.07.- Senyalització de les obres

El Contractista queda obligat a senyalitzar les obres contractades amb els senyals reglamentaris, o d'acord amb les instruccions que li doni el Director.

Art. 1.08.- Mides de neteja

El Contractista deixarà les obres i els voltants, netes de runa i materials sobrants, i eliminarà les instal.lacions provisionals quan ja no siguin necessàries.

Art. 1.09.- Mesures de seguretat i protecció

El Contractista haurà de protegir tots els materials i les obres de qualsevol deteriorament durant el període de construcció, i haurà d'emmagatzemar i protegir contra incendis tots els materials inflamables, complint els Reglaments vigents per l'emmagatzemament de combustibles i carburants.

Art. 1.10.- Facilitats per a la inspecció

El Contractista donarà tota mena de facilitats al Director de les obres, i col.laborarà en els amidaments, presa de mostres, assatjos i comprovacions, transportant les mostres als laboratoris on s'hagin de fer els anàlisi corresponents, les despeses originades aniran a compte del Contractista.

Art. 1.11.- Responsabilitats durant l'execució de les obres

De totes les contravencions comeses durant l'execució de les obres i treballs, en serà responsable el Contractista i aniran al seu exclusiu càrrec les conseqüències derivades, els danys i els perjudicis a tercers.

El Contractista és l'únic responsables de l'execució de l'obra contractada sense tenir dret a indemnització pel preu més alt a que li puguin resultar les diferents unitats, ni per les errades que cometi durant la seva construcció.

El Contractista és responsable també davant dels tribunals dels accidents sobrevinguts per inexperiència, descuit o afany de lucre immoderat.

Art. 1.12.- Obres no autoritzades i obres defectuoses

El Contractista no podrà introduir cap variació a l'obra sense autorització prèvia, que haurà de sol.licitar per escrit al Director. Els treballs executats modificant el que prescriu el projecte sense autorització hauran de ser enderrocats a càrrec seu, si el Director de les obres ho exigeix, i en cap cas seran abonables.

Si el Contractista executa alguna part de les obres de manera defectuosa, per error o contràriament a les normes de la construcció, ordres rebudes, o que no s'ajusti al projecte, l'enderrocarà i repararà tantes vegades com sigui necessari, anant al seu càrrec les despeses originades.

Si les deficiències no comprometen la seguretat, funcionament o bon aspecte dels treballs, d'una manera essencial, i, a criteri del Director d'obra, puguin mantenir-se, el Contractista podrà reparar-les de la millor manera possible. En aquests casos la unitat d'obra es penalitzarà en el seu abonament, segons el criteri del Director.

Si, el Director ordena l'enderrocament d'alguna part de les obres per sospitar amb fonament que el Contractista ho havia executat malament, i una vegada comprovat resultés que reunia les condicions precises, se li abonaran al Contractista les despeses provocades, així com les de refer l'obra.

Tot el que s'ha dit serà aplicable per a les deficiències observades fins i tot després de la recepció provisional.

Art. 1.13.- Despeses a càrrec del Contractista

Aniran per compte del Contractista totes les despeses derivades del contracte, pes i amidament dels materials o obres executades, permisos, arbitris i impostos de qualsevol tipus, anàlisi i assatjos, lloguer o adquisició de terrenys per a dipòsit de maquinària o materials, protecció i vigilància de les obres, instal.lacions provisionals necessàries, terres de préstec, transport de runa o elements sobrants, tanques, multes, sancions i en general totes les despeses derivades de les obres que executi.

Art. 1.14.- Preus contradictoris

Quan sigui necessari fixar un nou preu, es procedirà a estudiar-ho i convenir-ho contradictòriament pel següent sistema:

- a) El Contractista, basant-se en els quadres de preus del pressupost, formularà per escrit, el preu que consideri que ha d'aplicar-se a la nova unitat.
- b) El Director d'obra, o la persona designada per ell, estudiarà el que s'hauria d'aplicar segons el seu criteri.

Si ambdós preus coincideixen es formularà pel Director de l'obra l'acta d'avenència, igual que si qualsevol petita diferència es resòl prèviament, quedant formalitzat, així, el preu contradictori.

Si no és possible conciliar els resultats per simple discussió, el Director d'obra proposarà a l'Administració que adopti la resolució que consideri convenient als seus interessos.

Art. 1.15.- Iniciació de les obres

Les obres hauran de començar en un termini de quinze dies després d'haver-li comunicat al Contractista.

El Contractista notificarà per escrit al Director d'obra la data de començament dels treballs.

Art. 1.16.- Termini d'execució de les obres

La durada d'aquestes obres serà la que determini el "Plec de Clàusules Administratives" que redacti l'Ajuntament per a l'adjudicació de les obres.

Art. 1.17.- Prórroga del termini

Si el Contractista no pogués començar o acabar les obres en els terminis fixats, per causes de força major o hagués de suspendre-les, se li otorgarà una prórroga pel compliment del contracte.

A més de les causes de força major relacionades a l'article 46 de la "Ley de Contratos del Estado", també tindrà aquesta consideració un període llarg de gelades que impedeixen executar obres de formigó, o qualsevol altra no especificada, que l'administració li consideri.

Quan aquestes circumstàncies es produeixin, el Contractista haurà de notificar-ho per escrit al Director d'obra.

Art. 1.18.- Modificacions del projecte

Serà potestatiu del Director de les obres, disposar que amb els mateixos preus unitaris s'efectuïn les variacions del projecte que consideri oportunes, encara que augmenti o disminueixi el volum de l'obra a realitzar, sempre que no s'alteri l'estructura original ni el tipus de treballs consignats.

Quan es produeixin aquestes alteracions, el Director redactarà el corresponent projecte reformat, que es considerarà, des del dia de la seva data, com a part integrant del projecte primitiu.

Si les obres que s'acordès realitzar no fossin de les que tenen les seves unitats valorades al pressupost, del Director de les obres formularà els nous preus unitaris que es donaran al Contractista; aquest podrà acceptar-los i executar les obres, o rebutjar-los. En aquest darrer cas, l'Administració procedirà de la manera que convingui millor als seus interessos.

Art. 1.19.- Recepció de les obres

Una vegada acabades les obres, i dins dels trenta dies que segueixen a la finalització de les obres, es farà la recepció, requerint-se per a aquest acta la presència d'un representant de l'Administració, del Director d'obra i del Contractista o representant legal. Després d'efectuar un

acurat reconeixement, si les obres són conformes a totes les condicions a que s'hagin de subjectar, es rebran i s'entregaran per a la utilització, començant llavors el termini de garantia. Del resultat de la recepció s'aixecarà acta, signada pel representant de l'Administració, el Director de les obres i pel Contractista, entregant-se-li al darrer una de les còpies.

El Contractista resta obligat a conservar a càrrec seu i fins a la recepció provisional, totes les obres executades.

Si les obres no s'ajustessin a les condicions prescrites en el contracte o no es trobessin en bon estat, el Director ho farà constar a l'acta, assenyalant els defectes observats, detallant les instruccions precises i fixarà un termini per subsanar els defectes esmentats. Si transcorregut aquest termini, encara no fós possible rebre les obres, podrà concedir al Contractista un nou termini improrrogable, o declarar resolt el contracte.

Art. 1.20.- Termini de garantia

El termini de garantia per aquestes obres, es fixarà en un any, que començarà a córrer a partir de la data de l'acta de recepció. En qualsevol cas, aquest termini de garantia s'establirà definitivament en el Plec de clàusules administratives particulars que redacti l'Ajuntament, i en cap cas serà inferior a un any.

Durant aquest període el Contractista serà responsable de la conservació de les obres i instal·lacions, i aniran al seu càrrec totes les reparacions que, per defecte d'execució o poca qualitat dels materials, s'hagin de realitzar.

Capítol II.- PLEC DE PRESCRIPCIONS TÈCNIQUES GENERALS

Art.únic.- En l'execució de les obres d'aquest projecte, regiran, en tot el que fagi referència als materials i obres definides en ell.

Plec de condicions tècniques generals per obres de carreteres i ponts (PG.3), aprovat per Ordre Ministerial de 26.02.76, amb les modificacions introduïdes per la Orden del MOPU de 21.01.88.

Capítol III.- CARACTERISTIQUES DELS MATERIALS, EXECUCIÓ,
AMIDAMENTS I ABONAMENT DE LES OBRES

Art.3.01.- Unitats d'obra

La definició de les unitats d'obra serà, en tot moment la que s'ha adoptat en el pressupost. Sia quina sia la unitat emprada per a la valoració de l'obra, s'entendrà que comprèn totes les operacions, materials, mà d'obra i elements per a la seva execució.

Art.3.02- Replanteig

En el termini de quinze dies des de l'adjudicació definitiva, i en la data que fixi el Director d'obra, d'acord amb el Contractista, es procedirà a replantejar les obres.

Una vegada efectuat el replanteig s'aixecarà acta del resultat, que serà signada pel Contractista i el Director d'obra. Els treballs de replanteig aniran a càrrec del Contractista i no comportaran cap abonament especial.

Art.3.03.- Desbrossament i neteja dels terrenys

- Definició

Es defineix com aclariment i esbrossament del terreny, el treball consistent en extreure i retirar, de les zones designades, tots els arbres, soques, plantes, malesa, brossa, runes, escombraries, o qualsevol altre material no desitjable.

La seva execució inclou les operacions següents :

- Excavació dels materials objecte d'aclariment i esbrossament
- Retirada dels materials objecte d'aclariment i esbrossament

Tot això realitzat d'acord amb les presents especificacions i amb les dades que, sobre el particular, inclouen els corresponents documents del Projecte.

- Execució de les obres

Les operacions d'excavació s'efectuaran amb les precaucions necessàries, per aconseguir unes condicions de seguretat suficients, i evitar damnatge a les estructures existents, d'acord amb el que sobre això, ordena l'encarregat Facultatiu de les obres, el qual designarà i marcarà els elements que calgui conservar intactes.

Per a disminuir al màxim el deteriorament dels arbres, que calgui conservar, es procurarà que, els que s'han d'aterrar caiguin cap al centre de la zona objecte de neteja. Quan sigui necessari evitar damnatges a d'altres arbres, en el tràfic per carretera o ferrocarril, o a estructures properes, els arbres s'aniran trossejant per llur branca i tronc progressivament. Si per tal de protegir aquests arbres o altra vegetació destinada a romandre en un lloc, es precisa aixecar barreres o utilitzar qualsevol altre mitjà, els treballs corresponents s'ajustaran al que, sobre el particular, ordeni a l'encarregat Facultatiu de les obres.

Als rebaixos, totes les soques i arrels més grans de 10 cm. de diàmetre, seran eliminades fins a una profunditat no inferior a 50 cm., per sota de l'esplanada.

Del terreny natural sobre el que s'ha d'assentar el terraplè, s'eliminaran totes les soques o arrels amb un diàmetre superior a 10 cm., a fi de que no en quedi cap dintre del ciment del terraplè, ni a menys de 15 cm., de profunditat sota la superfície natural del terreny.

També s'eliminaran sota els terraplens de poca cota, fins a una profunditat de 50 cm., per sota de l'esplanada.

Aquells arbres, que ofereixin possibilitats comercials, seran esporgats i netejats; després es tallaran en trossos adequats i, finalment, s'emmagatzemaran acuradament al llarg del tirat, separats dels munts que han de ser cremats o llençats. La longitud dels trossos de fusta serà superior a 3 mts., si ho permet el troç. Ara bé, abans de procedir a tallar arbres, el Contractista haurà d'obtenir els consegüents permisos i autoritzacions, si s'escau, sent al seu càrrec qualsevol tipus de despesa que ocasioni el concepte esmentat.

Els treballs es realitzaran de forma que produeixin la menor molèstia possible als ocupants de les zones pròximes a les obres.

Cap fita-marca de propietat o punt de referència de dades topogràfiques, de qualsevol classe, serà feta malbé o desplaçada, fins que un agent autoritzat hagi referenciat d'alguna altra forma, la seva situació o aprovat el seu desplaçament.

La retirada dels materials objecte d'aclariment i esbrossament es farà com es diu a continuació :

Tots els subproductes forestals, excepte la llenya de valor comercial, seran cremats d'acord amb el que, sobre això, ordeni el Facultatiu encarregat de les obres. Els materials no combustibles seran retirats pel Contractista de la manera i als llocs que assenyali el Facultatiu encarregat de les obres.

- Amidament i abonament

Es complirà, en tot moment, el que prescriu al P.G.3.

L'amidament i abonament es realitzarà per metres quadrats (m²) realment esbrossats i exemptes de material.

El preu inclou la càrrega i transport a l'abocador dels materials, i totes les operacions d'esbrossament es podrà excavar la capa de terra vegetal.

Les terres vegetals es transportaran a l'abocador o s'arreglaran a les zones que indiqui la Direcció de les Obres, a fi de ser emprades per a formació de zones verdes. Aquestes terres es mesuraran i s'abonaran al preu de l'excavació, en qualsevol tipus de terreny. El transport a l'abocador, o a l'amàs intermedi esmentat, es considerarà inclòs als preus unitaris del Contracte.

Art.3.04.- Excavació de la explanada**- Definició**

Les excavacions s'executarán d'acord amb els plànols del projecte, i amb les dades obtingudes del replanteig general de les Obres, els plànols de detall, i les ordres de la direcció de les obres.

La unitat d'excavació inclourá l'ampliació, millora o rectificació dels talusos de les zones de desmunt, així com llur refí.

Quan les excavacions arribin a la rasant de la plataforma, els treballs que s'executin per deixar l'explanada refinada, compactada i totalment preparada per a la col.locació de la sub-base granular, estaran inclosos en el preu unitari de l'excavació. Si l'explanada no compleix les condicions necessaries, el Director de les obres podrà ordenar una excavació adicional en sub-rasant, que serà mesurada i abonada el mateix preu definit per a totes les excavacions.

El Contractista, al executar les excavacions s'atindrà sempre als plànols i instruccions del Facultatiu. En cas de que l'excavació a executar no estigués suficientment definida, sol.licitará l'aclariment necessari abans de procedir a la seva execució. Per tant, no seran d'abonament els desprendiments ni els augments de seccions no prevists en el Projecte o fixats pel Director de l'obra.

Contràriament, si seguint les instruccions del Director, el Contractista executés menor volum d'excavació que el que hauria de resultar de tots els plànols, o de les prescripcions fixades, només es considerarà d'abonament el volum realment executat.

En tots els casos, els buits que quedin entre les excavacions i les fàbriques, inclús resultants dels desprendiments, s'hauran de reomplir amb el mateix tipus de material, sense que el Contractista rebi, per aquest concepte, cap quantitat adicional.

- Amidament i abonament

S'amidarà i abonará per metres cúbics (m³) realment excavats, mesurats per diferència entre els perfils presos abans i després dels treballs.

No son abonables els desprendiments o els augments de volum sobre les seccions que prèviament s'hagin fixat en aquest projecte.

A efecte de l'amidament de moviment de terres, s'entén per metre cúbic d'excavació el volum corresponent a aquesta unitat, referida al terreny tal i com es trobi a on s'hagi d'excavar.

S'entén que els preus de les excavacions comprenen, a més a més de les operacions i despeses ja indicades, tots els auxiliars i complementaris, que es requereixin.

Art.3.05.- Excavació de rases**- Definicions**

Es considera terreny fluix el capaç de ser foradat amb pala, que té un assaig SPT<20.

Es considera terreny compacte, el capaç de ser foradat amb pic (no amb pala), que té un assaig SPT entre 20 i 50.

Es considera terreny de trànsit, el capaç de ser foradat amb màquina o escarificadora (no amb pic), que té un assaig SPT>50 sense rebot.

Es considera terreny no classificat, des del capaç de ser foradat amb pala, que té un assaig SPT<20, fins al capaç de ser foradat amb màquina o escarificadora (no amb pic), que té un assaig SPT>50 sense rebot.

Es considera tot tipus de terreny, qualsevol possible situació que es pugui donar en les excavacions, ja sia dins de les definicions anteriors, ja sia roca, si se'n presenta.

- Execució

Aquesta excavació es farà d'acord amb les alineacions i rasants definides als plànols, amb les resultants del replanteig i amb les ordres del Director d'obra.

Els productes de les excavacions que no s'utilitzin en terraplens, rebliments o altres obres es transportaran a l'abocador designat pel Director d'obra.

Qualsevol excés d'excavació realitzat pel Contractista s'haurà de reomplir amb terres compactades, o formigó segons ho consideri convenient el Director d'obra. Aquesta darrera operació no s'abonarà, i tampoc l'excés de volum excavat. No podrà fer-se el rebliment de les rases, mentres no ho ordeni el Director.

L'amplada, talusos i alçada seran els que figuren en el projecte, amb les variacions que pugui introduir la direcció d'obres.

El fons de la rasa s'anivellarà bé, de manera que la canonada es recolzi perfectament en tota la seva longitud. Si el fons presentés punts alts, caldrà rebaixar-los, i no es permetrà l'anivellació cobrint-los amb terra.

Quan el tipus de terreny ho requereixi a criteri del Director d'obra, es col·locarà al fons de la rasa un llit de pedra partida, maçoneria, formigó, segons la classe del terreny, de la canonada i del servei corresponent.

Les rases tindran una amplada uniforme, les parets ben aplomades, o amb el talús que requereixin, i les alineacions ben rectes.

Quan calgui disposar entibacions es seguirà el que disposa el projecte, o les instruccions del Director d'obra. No s'abonaran els desprendiments de terra dins de la rasa.

Durant el temps que estiguin obertes les rases, el Contractista col·locarà senyals de perill, especialment a la nit. En camins o vies públiques transitables, a més, hi haurà senyalització lluminosa.

En cas d'imprevistos (terrenys inundats, olors de gas, restes de construccions,...) s'han d'aturar els treballs i avisar a la Direcció d'obra.

Per a les rases executades a l'interior de poblacions, a més de tot el que s'ha exposat, s'observaran les següents instruccions:

- a) Els productes de les excavacions es dipositaran a un sol costat de la rasa, deixant una banqueteta de 0.60 m. com a mínim. Aquest dipòsits no formaran un cordó continu, sinó que deixaran passos pel trànsit general, i per a l'entrada a les vivendes afectades per les obres, que s'establiran mitjançant pasarel·les rígides sobre la rasa.
- b) Es prendran les precaucions necessàries per evitar que les pluges inundin les rases obertes. Es preveurà un sistema de desguàs per tal d'evitar l'acumulació d'aigua dins de l'excavació.
- c) Es respectaran tots els serveis i servitud que es descobreixin al obrir les rases.

- Mesurament i abonament

Metre cúbic de volum, excavats, mesurat sobre els plànols de perfils, al preu determinat en el quadre de preus, que inclou l'acabament, refinament i tots els mitjans auxiliars necessaris, així com la reposició o reforma dels serveis afectats o danyats per les excavacions.

A efectes del pressupost d'aquest projecte, es considerarà tota l'excavació en qualsevol tipus de terreny, incloent roca, definint-se a un preu únic i no conserant-se cap altre preu d'excavació, ni tan sols pel cas de que apareixi la roca.

Art.3.06.- Llits de sorra**- Materials**

La sorra serà de riu o de pedrera, de pedra granítica de 0 a 3.5 mm.

- Execució

El llit a col·locar al fons de la rasa tindrà un gruix de ≥ 10 cm.

El recobriment de la canonada s'adaptarà a les dimensions indicades en el projecte, i a les condicions especificades per a cada tipus de canonada

- Amidament i abonament

Metre cúbic de volum, amidat a l'obra al preu fixat al quadre de preus.

Art.3.07.- Rebliment i compactació de rases**- Execució**

Es farà per tongades, amb material adequat, de gruix uniforme i sensiblement paral·leles a la rasant.

S'han de protegir els elements de servei públic afectats per les obres.

Durant l'execució es mantindran els pendents i els dispositius de desguàs necessaris per evitar entollaments. No s'estendrà cap tongada, fins que la subjacent compleixi les condicions exigides.

S'evitarà el pas de vehicles fins que s'hagi completat la compactació

- Mesurament i abonament

Metre cúbic de volum amidat sobre els plànols de perfils i secció tipus, al preu indicat al pressupost, que inclou l'acabament i mitjans auxiliars requerits

Art.3.08.- Base de tot-ú artificial**- Materials**

La corba granulomètrica d'aquests materials estarà compresa en el full Z2 definit al PG-3. Es faran assatjos granulomètrics previs a l'acceptació dels àrids proposats.

- Execució

Es farà un assaig de densitats, per cada cent metres quadrats de carrer en que els àrids de la base s'hagin estés i compactat. La densitat mínima que s'haurà d'assolir serà del noranta-vuit per cent (98%) de la màxima obtinguda en l'assaig Pròctor modificat. No es podrà executar el reg d'imprimació fins que els resultats de l'assaig confirmin la correcta compactació de la base.

- Mesurament i abonament

S'abonarà per metres cúbics (m³) realment executats, amidats a la secció tipus i perfils transversals assenyalats als plànols, al preu establert en el pressupost, que inclou el material i el transport a l'obra, l'estesa i la compactació.

Art.3.09.- Formigons

- Materials

Els formigons que s'utilitzaran en elements resistents, o amb una resistència més gran de 25 N/mm², seran subministrats per central formigonera, que estendrà la certificació de la resistència característica, i dels resultats de les proves efectuades a les corresponents probetes. Els assatjos de control es faran d'acord amb les especificacions de la Instrucció EHE, i la modalitat que caldrà seguir serà decidida pel Director d'obra.

La resistència f_{ck} no serà inferior a 20 N/mm² en formigons en massa, ni a 25 N/mm² en formigons armats o pretensats.

L'utilització de formigons de resistència inferior a 20 N/mm², estarà limitada exclusivament a unitats d'obra no estructurals.

Màxima relació aigua / ciment i mínim contingut de ciment.

Paràmetre de dosificació	Tipus de formigó	Classe d'exposició						
		I	Ila	IIb	IIIa	IIIb	IIIc	IV
Màxima relació a/c	masa	0,65	---	---	---	---	---	---
	armat	0,65	0,60	0,55	0,50	0,50	0,45	0,50
	pretensat	0,60	0,60	0,55	0,50	0,45	0,45	0,45
Mínim contingut de ciment Kg/m ³	masa	200	---	---	---	---	---	---
	armat	250	275	300	300	325	350	325
	pretensat	275	300	300	300	325	350	325

Resistència mínima compatibles amb els requisits de durabilitat

Paràmetre de dosificació	Tipus de formigó	Classe d'exposició						
		I	Ila	IIb	IIIa	IIIb	IIIc	IV
Resistència Mínima (N / mm ²)	masa	20	---	---	---	---	---	---
	armat	25	25	30	30	30	35	30
	pretensat	25	25	30	30	35	35	35

L'utilització de formigó de resistència inferior a 20 N/mm², estarà limitada exclusivament a unitats d'obra no estructurals.

- Capes de neteja.
- Solera de pous i embornals.
- Solera i recubriment de clavegueram.
- Recubriment de rases de serveis.

Tipificació dels formigons:

Els formigons es tipifica d'acord amb els següents formats:

T – R / C / TM / A

Donde:

- T Indicatiu que serà HM en el cas de formigó en massa, HA en el cas de formigó armat i HP en el cas de pretensat
- R Resistència característica especificada, en N/mm².
- C Lletra inicial del tipus de consistència.
- TM Tamany màxim de l'àrid en mil·límetres.
- A Designació del ambient.

En quan la resistència característica especificada, es recomana utilitzar la següent serie.

20, 25, 30, 35, 40, 45, 50.

En els quals las xifres indiquen la resistència característica especificada del formigó a compressió a 28 dies, expresades en N/mm².

La resistència de 20 N/mm² es limita en la seva utilització a formigons en massa.

El formigó que es descriurà, tindrà que ser tal que, además de la resistència mecànica, asegureix el compliment dels requisits de durabilitat (contingut mínim de ciment i relació aigua / ciment màxima) corresponent al ambient del element estructural.

Els ciments més recomanables, són:

- CEM III
- CEM II/S
- CEM II/V (Preferentment II/B-V)
- CEM II/P (Preferentment II/B-P)
- CEM II/A-D
- CEM IV (Preferentment IV/A)
- CEM V
- CEM I (amb característica adicional MR, segons el cas)

Cada càrrega de formigó fabricat en central, tant si aquesta pertany o no a les instal·lacions d'obra, anirà acompanyada d'una fulla de subministra que estarà en tot moment a disposició de la Direcció d'Obra, i en la que tindrà que figurar, com a mínim, en les següents dades:

1. Nom de la central de fabricació de formigó.
2. Número de serie del full de subministrament.
3. Data de entrega.
4. Nom del peticionari i del responsable de la recepció.
5. Especificació del formigó.
 - a) En el cas de que el formigó es disigne per propietats:
 - Designació segons tipificació.
 - Contingut de ciment en kilos per metre cúbic (Kg/m^3) de formigó, amb una tolerància de $\pm 15 \text{ kg}$.
 - Relació aigua / ciment del formigó, amb una tolerància de $\pm 0,02$.En el cas de que el formigó es disigne per dosificació:
 - Contingut de ciment per metre cúbic de formigó.
 - Relació aigua /ciment del formigó, en una tolerància $\pm 0,02$.
 - El tipus d'ambient.
 - b) Tipus, classe i marca del ciment.
 - c) Consistència.
 - d) Tamany màxim de l'àrid.
 - e) Tipus d'auditiu, segons UNE-EN 934-2-98 , si hi hagués, i en cas contrari indicació expressa del que no conté.
 - f) Procedència i quantitat d'adició (sendres volants o fum de sílice) si hi hagués i, en cas contrari, indicació expressa del que no conté.
- 6 Designació específica del lloc del subministre (nom i lloc)
- 7 Cantitat de formigó que compon la càrrega, expresada en metres cúbics de formigó fresc.
- 8 Identificació del camió formigonera (o equip de transport) i de la persona que procedeix a la descàrrega.
- 9 Hora límit d'ús per el formigó.

- Execució

No s'executarà el formigonat de cap element fins que el Director de les obres ho autoritzi, essent previ, pel formigó armat, el reconeixement de les armadures.

En el formigó armat s'adoptaran totes les mesures necessàries per mantenir les armadures en posició correcta.

Els sistemes d'encofrat hauran de ser aprovats prèviament pel Director d'obra.

La secció de l'element formigonat no quedarà disminuïda en cap punt per la introducció d'elements d'encofrat ni d'altres.

L'element formigonat, una vegada acabat, tindrà una superfície llisa i uniforme.

La temperatura del formigó, en el moment de l'abocament serà $\geq 5^{\circ}\text{C}$, i la de l'element on s'aboca, més gran de 0°C .

La temperatura per a formigonar ha d'estar entre 5°C i 40°C . El formigonat s'ha de suspendre quan es preveu que durant les 48 h. següents la temperatura pot ser inferior a 0°C . Fora d'aquests límits el formigonat requereix precaucions explícites i l'autorització de la D.F. En aquest cas, s'han de fer probetes amb les mateixes condicions de l'obra, per a poder verificar la resistència realment assolida.

Si l'encofrat és de fusta, ha de tenir la humitat necessària per tal que no absorbeixi l'aigua del formigó.

L'abocada s'ha de fer sense que es produixin disgregacions.

El formigó s'ha de col·locar a l'obra abans d'iniciar l'adormiment. La compactació s'ha de fer per vibratge. L'alcària màxima de la tongada depèn del vibrador utilitzat. S'ha de fer per vibratge. L'alcària màxima de la tongada depèn del vibrador utilitzat. S'ha de vibrar fins a aconseguir una massa compacta i sense segregacions.

Un cop reblert l'element, no s'ha de corregir el seu aplomat.

Durant l'adormiment i fins a aconseguir el 70 % de la resistència prevista, s'han de mantenir humides les superfícies del formigó.

Aquest procés ha de ser com a mínim de:

- 15 dies en temps calorós i sec
- 7 dies en temps humit

Per a realitzar junts de formigonat no previstos al projecte és necessària l'autorització i les indicacions explícites de la D.F. En tornar a iniciar el formigonat s'ha de retirar la capa superficial de morter, deixar els granulats al descobert i el junt net. Per a fer-ho no s'han d'utilitzar productes corrossius. Abans de formigonar s'ha d'humitejar el junt. Quan la interrupció hagi estat superior a 48 h. s'ha de recobrir el junt amb resina epoxi.

No s'han de posar en contacte formigons fabricats amb tipus de ciments incompatibles entre ells.

- Amidament i abonament

Metre cúbic amidat a l'obra considerant les dimensions de l'element o encofrat que s'ha de reomplir, al preu, respectivament, que pels diferents tipus de formigó i execucions, s'estableix en el quadre de preus, que inclou la fabricació, subministrament, i la posada en obra, així com qualsevol tipus d'aditiu que es requereixi.

Art.3.10.- Acer en armadures de formigó**- Materials**

S'utilitzaran barres corrugades, del tipus AEH 500 S (duresa natural), amb un límit elàstic característic $f_{yk} = 5.100 \text{ kg/cm}^2$.

El tipus d'acer vindrà certificat per l'empresa subministradora. Si el Director de l'obra ho creu convenient s'efectuaran assaigs de recepció.

Les armadures s'emmagatzemaran de manera que no quedin exposades a una oxidació excessiva, i que no s'embrutin amb greixos, olis o lligants.

Si el Director de l'obra ho considera convenient, s'exigirà un certificat del laboratori oficial que garanteixi la qualitat de ferro utilitzat.

- Execució

La col.locació de les armadures es farà d'acord amb la disposició indicada als plànols. No es podrà formigonar cap element sense que, previament ho hagi autoritzat el Director de l'obra, després d'inspeccionar la disposició de les armadures.

- Amidament i abonament

S'abonarà per Kg. de ferro amidats sobre plànol, pel pes teòric de l'armadura, considerant encavallaments i lligams, al preu establert en el quadre de preus, que també inclou elements de sustentació, pèrdues per talls,

Art. 3.11.- Encofrats

- Materials

Seràn de fusta, metàl·lics o de qualsevol altre material que reuneixi condicions semblants d'eficàcia.

S'autoritzarà la utilització de tipus i tècniques d'encofrat amb resultats sancionats per la pràctica havent-se de justificar l'eficàcia d'altres sistemes que es proposin, i que per la seva novetat no ho estiguin, a criteri del Director d'obres.

Els encofrats hauran de tenir la forma exacta de l'element a construir; les cares que hauran d'estar en contacte amb el formigó seran ben llises. Seran resistents i indeformables i disposaran de les peces de reforç necessàries per a aquesta finalitat.

- Execució

Els encofrats de fusta s'humitejaran abans de formigonar per evitar que absorbeixin aigua del formigó.

Tan les superfícies dels encofrats com els productes que s'hi apliquin, no contindran substàncies perjudicials pel formigó.

Els motlles ja utilitzats i que hagin de servir per a unitats repetides, seran cuidadosament rectificats i netejats.

No es desencofrarà cap element sense autorització prèvia del Director d'obra. Es realitzarà amb molta cura, evitant tot tipus de xocs, i vibracions. En condicions atmosfèriques normals (mínima temperatura 5 °C) els encofrats es desarmaran passats aquests terminis.

- obres de llum més petita de 3 m., deu dies.
- obres de llum més petita de 6 m., vint dies.
- obres de llum més gran de 6 m., trenta dies.

- Mesurament i abonament

S'abonaran per metres quadrats (m²) realment encofrats, amidats als plànols, als preus fixats als pressupost que inclouen el desencofrat.

L'amidament es farà sobre cada cara d'encofrat, doncs no es consideren partides d'encofrat a dues cares.

Art.3.12.- Morters de ciment**- Materials**

Masa constituïda per àrid fi, ciment i aigua. Eventualment podran contenir algun que altre producte d'adició per a millorar les seves propietats, del qual la seva utilització tindrà que ser prèviament autoritzada pel Director de les obres.

Per el seu ús en les diferents classes d'obra, s'estableixen els següents tipus, no poden utilitzar-se en altres tipus amb dosificacions inferiors en ciment en les que s'estableixen en aquest article :

- per les fàbriques de maó o de bloc de formigó :
tipus 1/6; dos-cents cinquanta kilograms de ciment portland (P-350 ó PA-350)
i 1,1 m³ d'àrid fi, per metre cúbic de morter.

- per a revestiments (enfoscats, lliscats) :
tipus ¼; tres-cents cinquanta kilograms de ciment portland (P-350 ó PA-350)
i 1,03 m³ d'àrid fi per metre cúbic de morter.

Només es fabricarà el morter precís per a ús immediat, rebutxant-se tot aquell que hagi començat a revenir-se, i el que no hagi estat utilitzat dins dels 45 minuts després d'haver pastat.

Art.3.13.- Reg d'imprimació**- Materials**

Es farà amb una emulsió asfàltica del tipus EAI ó ECI, o amb betum asfàltic fluidificat.

- Execució

S'imprimirà la base de tot-ú, on es regarà la de formigó, segons els casos, qual el director de les obres a la vista dels resultats dels assatjos de densitats i de l'estat de la superfície de la base autoritzi l'execució.

- Amidament i abonament

S'abonarà per Kg. d'emulsió asfàltica o betum fluidificat realment col.locades a obra, amidats en funció dels metres quadrats (m²) de calçada realment regats, amb la dosificació en Kg/m² establerta pel Director de les obres.

Sant Josep de sa Talaia, gener 2.017



Signat, José Mª E. López LLaquet
Arquitecte Tècnic



Ajuntament de
Sant Josep de sa Talaia

**AMPLIACIÓ DE NINXOLS I COLUMBARIS AL CEMENTIRI DE
SANT FRANCESC - SANT JORDI**

DOCUMENT N°4 PRESSUPOST

SJO16048

PRESSUPOST

- 1.- AMIDAMENTS
- 2.- PRESSUPOST D'EXECUCIÓ MATERIAL
- 3.- PRESSUPOST D'EXECUCIÓ PER CONTRACTE

1.- AMIDAMENTS

MEDICIONES

AMPLIACIÓ DE NINXOLS I COLUMBARIS AL CEMENTERI DE SANT FRANCESC

Orden	Descripción	Uds.	Mediciones			Resultado	
			Largo	Ancho	Alto	Parcial	Total
1	Cimentacion						
1.1	m² Hormigón de limpieza HM-20/P/40/l de 10 Cms de espesor						
	GRUPO B	1,0	16,00	5,20		83,20	
	COLUMBARIOS	1,0	10,00	1,00		10,00	
	Total partida 1.1						93,20
1.2	m² Encofrado con tablero de madera para losa de cimentación						
	GRUPO B	2,0	16,00		0,30	9,60	
	RETORNOS	2,0	5,20		0,30	3,12	
	Total partida 1.2						12,72
1.3	kg Acero en barras corrugadas B-500 SD						
	BLOQUE B						
	# 20X20 Ø8	16,0	48,35			773,60	
	ZUNCHO Perimetral (20x15 4 Ø10 e/Ø6 c/30cm.)	54,0	3,17			171,18	
	5,00% DE MERMA DE CÁLCULO	1,0	0,05	920,00		46,00	
	COLUMBARIOS	1,0	45,00			45,00	
	Total partida 1.3						1.035,78
1.4	m³ Hormigón armado HA-25 N/mm2						
	GRUPO B	1,0	16,00	5,20	0,30	24,96	
	Total partida 1.4						24,96

MEDICIONES

AMPLIACIÓ DE NINXOLS I COLUMBARIS AL CEMENTERI DE SANT FRANCESC

Orden	Descripción	Uds.	Mediciones			Resultado	
			Largo	Ancho	Alto	Parcial	Total
2	Estructura						
2.1	U Nicho modelo "ORSYSTEM" de 90 GRUPO B NICHOS	2,0	15,00		3,00	90,00	
	Total partida 2.1						90,00
2.2	ud COLUMBARIOS "ORSYSTEM" de 50 cm. profundidad.	1,0	40,00			40,00	
	Total partida 2.2						40,00

MEDICIONES

AMPLIACIÓ DE NIXOLS I COLUMBARIS AL CEMENTERI DE SANT FRANCESC

Orden	Descripción	Uds.	Mediciones			Resultado	
			Largo	Ancho	Alto	Parcial	Total
3	Acabados						
3.1	MI Cornisa frontal de bloque de nichos						
	Frontal BLOQUE B	2,0	16,00			32,00	
	Lateral Bloque	2,0	5,20			10,40	
	Total partida 3.1						42,40
3.2	m² Revoco de mortero de cemento Portland						
	Lateral Bloque B	2,0	8,20		3,45	56,58	
	Cornisa frontal	2,0	10,10		0,60	12,12	
	Total partida 3.2						68,70
3.3	M2 Impermeabilización cubierta de nichos						
	GRUPO B	1,0	16,00	5,20		83,20	
	%merma	1,0	0,10	52,52		5,25	
	COLUMBARIOS	1,0	10,00	1,00		10,00	
	Total partida 3.3						98,45
3.4	m2 Solera de hormigón HM-20/P/40/l de 15 cm						
	Acerado	2,0	16,00	1,00		32,00	
	Total partida 3.4						32,00
3.5	m2 Pintado de paramento vertical exterior de color blanco						
	Lateral Bloque B	2,0	8,10		3,45	55,89	
	Cornisa frontal	2,0	16,00		0,60	19,20	
	Bocas Nichos	2,0	14,50		2,55	73,95	
	Total partida 3.5						149,04

MEDICIONES

AMPLIACIÓ DE NINXOLS I COLUMBARIS AL CEMENTERI DE SANT FRANCESC

Orden	Descripción	Uds.	Mediciones			Resultado	
			Largo	Ancho	Alto	Parcial	Total
4	Seguridad y salud						
4.1	ud SEURETAT I SALUT						
	Total partida 4.1						1,00

2.- PRESSUPOST D'EXECUCIÓ MATERIAL

Orden	Descripción	Medición	Precio	Importe
1	Cimentación			
1.1	m ² Hormigón de limpieza HM-20/P/40/l de 10 Cms de espesor Total partida 1.1 (Euros)	93,20	8,25	768,90
1.2	m ² Encofrado con tablero de madera para losa de cimentación Total partida 1.2 (Euros)	12,72	32,50	413,40
1.3	kg Acero en barras corrugadas B-500 SD Total partida 1.3 (Euros)	1.035,78	1,75	1.812,62
1.4	m ³ Hormigón armado HA-25 N/mm ² Total partida 1.4 (Euros)	24,96	128,00	3.194,88
	Total capítulo 1 (Euros)			6.189,80

SEIS MIL CIENTO OCHENTA Y NUEVE EUROS CON OCHENTA CÉNTIMOS

Orden	Descripción	Medición	Precio	Importe
2	Estructura			
2.1	U Nicho modelo "ORSYSTEM" de 90			
	Total partida 2.1 (Euros)	90,00	335,00	30.150,00
2.2	ud COLUMBARIOS "ORSYSTEM" de 50 cm. profundidad.			
	Total partida 2.2 (Euros)	40,00	220,00	8.800,00
	Total capítulo 2 (Euros)			38.950,00

TREINTA Y OCHO MIL NOVECIENTOS CINCUENTA EUROS

Orden	Descripción	Medición	Precio	Importe
3	Acabados			
3.1	Ml Cornisa frontal de bloque de nichos Total partida 3.1 (Euros)	42,40	44,30	1.878,32
3.2	m ² Revoco de mortero de cemento Portland Total partida 3.2 (Euros)	68,70	20,50	1.408,35
3.3	M2 Impermeabilización cubierta de nichos Total partida 3.3 (Euros)	98,45	24,50	2.412,03
3.4	m2 Solera de hormigón HM-20/P/40/I de 15 cm Total partida 3.4 (Euros)	32,00	14,54	465,28
3.5	m2 Pintado de paramento vertical exterior de color blanco Total partida 3.5 (Euros)	149,04	8,10	1.207,22
	Total capítulo 3 (Euros)			7.371,20

SIETE MIL TRESCIENTOS SETENTA Y UN EUROS CON VEINTE CÉNTIMOS

Orden	Descripción	Medición	Precio	Importe
4	Seguridad y salud			
4.1	ud SEURETAT I SALUT			
	Total partida 4.1 (Euros)	1,00	570,00	570,00
	Total capítulo 4 (Euros)			570,00
	Total presupuesto (Euros)			53.081,00

CINCUENTA Y TRES MIL OCHENTA Y UN EUROS

3.- PRESSUPOST D'EXECUCIÓ PER CONTRACTE

Descripción		Importe (Euros)
1	Cimentación	6.189,80
2	Estructura	38.950,00
3	Acabados	7.371,20
4	Seguridad y salud	570,00
TOTAL EJECUCIÓN MATERIAL		53.081,00
Gastos generales 13 %		6.900,53
Beneficio industrial 6 %		3.184,86
Parcial		63.166,39
Impuesto valor añadido 21 %		13.264,94
TOTAL PRESUPUESTO CONTRATA		76.431,33
Asciede el presente presupuesto a la expresada cantidad de:		
SETENTA Y SEIS MIL CUATROCIENTOS TREINTA Y UN EUROS		
CON TREINTA Y TRES CÉNTIMOS		

Sant Josep de sa Talaia, gener de 2017

El Tèctic



José Mª E. López Llaquet
Arquitecte Tèctic



Ajuntament de
Sant Josep de sa Talaia

**AMPLIACIÓ DE NINXOLS I COLUMBARIS AL CEMENTIRI DE
SANT FRANCESC - SANT JORDI**

DOCUMENT N° 5 ESTUDI BÀSIC DE SEGURETAT I SALUT

SJO16048

Memòria Estudi Bàsic de Seguretat

Memòria descriptiva dels procediments, equips tècnics i mitjans auxiliars que es van a utilitzar o la utilització del qual està prevista. Identificació dels riscos laborals que poden ser evitats, indicant a aquest efecte les mesures tècniques necessàries per a això. Relació de riscos laborals que no poden eliminar-se especificant les mesures preventives i proteccions tècniques tendents a controlar i reduir tals riscos valorant la seva eficàcia.

Adaptat al Reial Decret 1627/97 pel qual s'estableixen les disposicions mínimes de seguretat i de salut en les obres de construcció, a la Llei 54/2003 i al RD 171/2004 al RD 2177/2004 i a les recomanacions establides en la "Guia Tècnica" publicada per l'INSH.

Ampliació de nínxols i columbaris al cementiri de Sant Francesc - Sant Jordi

José M^a E. López Llaquet

Gener de 2017

1. Dades generals de l'organització

Dades promotor:

Nom o raó social	Ajuntament de sant Josep de sa Talaia
Telèfon	971.800.250
Adreça	PASSEIG PERE ESCANELLAS, 33
Població	SANT JOSEP DE SA TALAIA
Codi postal	07830
Província	Illes Balears
CNAE	
CIF	

Activitat exercida per l'empresa:

ADMINISTRACIÓ PÚBLICA

Definicions dels llocs de treball:

Definició del lloc	Nº	Funcions
Capatàs construcció	1	
Maquinista	1	
Oficial	1	
Paleta	1	
Peó	1	

2. Descripció de l'obra

2.1. Dades generals del projecte i de l'obra

Descripció del Projecte i de l'obra sobre la qual es treballa	Construcció de noranta nínxols i quaranta columbaris de formigó armat construïts in situ, excavació fonaments, construcció llosa de fonament i construcció dels nínxols amb encofrats metàl·lic.
Situació de l'obra a construir	Cementiri de Sant Francesc - Sant Jordi
Tècnic autor del projecte	José M ^a E. López Llaquet
Coordinador en matèria de seguretat i salut durant la fase de redacció del projecte	

3. Justificació documental

3.1. Justificació de l'Estudi Bàsic de Seguretat i Salut

Per donar compliment als requisits establerts en el capítol II del RD 1627/97 en el qual s'estableix l'obligatorietat del promotor durant la fase de Projecte a que s'elabori un Estudi de Seguretat i Salut en donar-se algun d'aquests supòsits:

- a) Que el pressupost d'execució per contracta inclòs en el projecte sigui igual o superior a 75 milions de pessetes (450.759,08 €).
- b) Que la durada estimada sigui superior a 30 dies laborals, emprant-se en algun moment a més de 20 treballadors simultàniament.
- c) Que el volum de mà d'obra estimada, entenent per tal la suma dels dies de treball del total dels treballadors en l'obra sigui superior a 500.
- d) les obres de túnels, galeria, conduccions subterrànies i preses.

A la vista dels valors anteriorment exposats i donades les característiques del projecte objecte, en no donar-se cap d'aquests supòsits anteriors, es dedueix que el promotor només està obligat a elaborar un Estudi bàsic de Seguretat i Salut, el qual es desenvolupa en aquest document.

3.2. Objectius de l'Estudi Bàsic de Seguretat

D'acord amb les prescripcions establertes per la Llei 31/1995, de Prevenció de Riscos Laborals, i al RD 1627/97, sobre disposicions mínimes de Seguretat i Salut en les Obres de Construcció, l'objectiu d'aquesta Memòria d'aquest estudi bàsic de Seguretat i Salut és marcar les directrius bàsiques perquè l'empresa contractista mitjançant el Pla de seguretat desenvolupat a partir d'aquest estudi, pugui donar compliment a les seves obligacions en matèria de prevenció de riscos laborals.

- En el desenvolupament d'aquesta Memòria, s'han identificat els riscos de les diferents unitats d'obra, Màquines i Equips, avaluat l'eficàcia de les proteccions previstes a partir de les dades aportades pel promotor i el Projectista.
- S'ha procurat que el desenvolupament d'aquest Estudi de Seguretat, estigui adaptat a les pràctiques constructives més habituals, així com als mitjans tècnics i tecnologies del moment. Si el Contractista, a l'hora d'elaborar el Pla de Seguretat a partir d'aquest document, utilitza tecnologies noves, o procediments innovadors, haurà adequar tècnicament el mateix.
- Aquest Estudi Bàsic de Seguretat i Salut és l'instrument aportat pel promotor per complir el Article 7 del RD 171/2004, en entendre's que la "Informació de l'empresari titular (Promotor) queda completa mitjançant l'Estudi Bàsic o Estudi de Seguretat i Salut , En els termes que estableixen els articles 5 i 6 del RD 1627/97 ".
- Aquest "Estudi Bàsic de Seguretat i Salut" és un capítol més del projecte d'execució, per això haurà d'estar en l'obra, juntament amb la resta dels documents del Projecte d'execució.
- Aquest document no substitueix el Pla de Seguretat.

4. Deures, obligacions i compromisos

Segons els Arts. 14 i 17, en el capítol III de la Llei de Prevenció de Riscos Laborals s'estableixen els següents punts:

1. Els treballadors tenen dret a una protecció eficaç en matèria de seguretat i salut en el treball. Aquest dret suposa l'existència d'un correlatiu deure de l'empresari de protecció dels treballadors davant els riscos laborals. Aquest deure de protecció constitueix, igualment, un deure de les administracions públiques respecte del personal al seu servei. Els drets d'informació, consulta i participació, formació en matèria preventiva, paralització de l'activitat en cas de risc greu i imminent i vigilància del seu estat de salut, en els termes previstos en aquesta Llei, formen part del dret dels treballadors a una protecció eficaç en matèria de seguretat i salut en el treball.

2. En compliment del deure de protecció, l'empresari ha de garantir la seguretat i la salut dels treballadors al seu servei en tots els aspectes relacionats amb el treball. A aquests efectes, en el marc de les seves responsabilitats, l'empresari realitzarà la prevenció dels riscos laborals mitjançant la integració de l'activitat preventiva a l'empresa i l'adopció de totes les mesures necessàries per a la protecció de la seguretat i la salut dels treballadors, amb les especialitats que es recullen en els articles següents en matèria de pla de prevenció de riscos laborals, avaluació de riscos, informació, consulta i participació i formació dels treballadors, actuació en casos d'emergència i de risc greu i imminent, vigilància de la salut, i mitjançant la constitució d'una organització i dels mitjans necessaris en els termes que estableix el capítol IV d'aquesta Llei.

L'empresari desenvoluparà una acció permanent de seguiment de l'activitat preventiva a fi de perfeccionar de manera contínua les activitats d'identificació, avaluació i control dels riscos que no s'hagin pogut evitar i els nivells de protecció existents i disposarà el necessari per a l'adaptació de les mesures de prevenció assenyalades en el paràgraf anterior a les modificacions que puguin experimentar les circumstàncies que incideixin en la realització del treball.

3. L'empresari ha de complir les obligacions establertes en la normativa sobre prevenció de riscos laborals.

4. Les obligacions dels treballadors establertes en aquesta Llei, l'atribució de funcions en matèria de protecció i prevenció a treballadors o serveis de l'empresa i el recurs al concert amb entitats especialitzades per al desenvolupament d'activitats de prevenció complementaran les accions de l'empresari, sense que per això quedi eximit del compliment del seu deure en aquesta matèria, sense perjudici de les accions que pugui exercir, si escau, contra qualsevol altra persona.

5. El cost de les mesures relatives a la seguretat i la salut en el treball no ha de recaure de cap manera sobre els treballadors.

Equips de treball i mitjans de protecció.

1. L'empresari ha d'adoptar les mesures necessàries per tal que els equips de treball siguin adequats per al treball que s'hagi de fer i convenientment adaptats a aquest efecte, de manera que garanteixin la seguretat i la salut dels treballadors al utilitzar-los. Quan la utilització d'un equip de treball pugui presentar un risc específic per a la seguretat i la salut dels treballadors, l'empresari ha d'adoptar les mesures necessàries per tal que:

- a) La utilització de l'equip de treball quedi reservada als encarregats d'aquesta utilització.
- b) Els treballs de reparació, transformació, manteniment o conservació siguin realitzats pels treballadors específicament capacitats per a això.

2. L'empresari haurà de proporcionar als seus treballadors equips de protecció individual adequats per a l'exercici de les seves funcions i vetllar per l'ús efectiu dels mateixos quan, per la naturalesa dels treballs realitzats, siguin necessaris. Els equips de protecció individual s'han d'utilitzar quan els riscos no es puguin evitar o no puguin limitar suficientment per mitjans tècnics de protecció col·lectiva o mitjançant mesures, mètodes o procediments d'organització del treball.

5. Principis bàsics de l'activitat preventiva d'aquesta obra

D'acord amb els art. 15 i 16 de la Llei de Prevenció de Riscos Laborals, s'estableix que:

1. L'empresari aplicarà les mesures que integren el deure general de prevenció previst en el capítol anterior, d'acord amb els següents principis generals:

- a) Evitar els riscos.
- b) Avaluar els riscos que no es puguin evitar.
- c) Combatre els riscos a l'origen.
- d) Adaptar el treball a la persona, en particular pel que fa a la concepció dels llocs de treball, així com a l'elecció dels equips i els mètodes de treball i de producció, amb mires, en particular, a atenuar el treball monòton i repetitiu i reduir els efectes en la salut.
- e) Tenir en compte l'evolució de la tècnica.
- f) Substituir el perillós pel que comporti poc o cap perill.
- g) Planificar la prevenció, buscant un conjunt coherent que integri la tècnica, l'organització del treball, les condicions de treball, les relacions socials i la influència dels factors ambientals en el treball.
- h) Adoptar mesures que anteposin la protecció col·lectiva a la individual.
- i) Donar les degudes instruccions als treballadors.

2. L'empresari ha de prendre en consideració les capacitats professionals dels treballadors en matèria de seguretat i salut en el moment d'encomanar les tasques.

3. L'empresari ha d'adoptar les mesures necessàries per tal de garantir que només els treballadors que hagin rebut informació suficient i adequada puguin accedir a les zones de risc greu i específic.

4. L'efectivitat de les mesures preventives haurà de preveure les distraccions o imprudències no temeràries que pogués cometre el treballador. Per a la seva adopció es tindran en compte els riscos addicionals que poguessin implicar determinades mesures preventives, les quals només podran adoptar quan la magnitud d'aquests riscos sigui substancialment inferior a la dels que es pretén controlar i no existeixin alternatives més segures.

5. Podran concertar operacions d'assegurança que tinguin com a finalitat garantir com a àmbit de cobertura la previsió de riscos derivats del treball, l'empresa respecte dels seus treballadors, els treballadors autònoms respecte a ells mateixos i les societats cooperatives respecte als seus socis l'activitat consisteixi en la prestació del seu treball personal.

Avaluació dels riscos.

1. La prevenció de riscos laborals haurà d'integrar en el sistema general de gestió de l'empresa, tant en el conjunt de les seves activitats com en tots els nivells jeràrquics d'aquesta, a través de la implantació i aplicació d'un pla de prevenció de riscos laborals a què es refereix el paràgraf següent. Aquest pla de prevenció de riscos laborals ha d'incloure l'estructura organitzativa, les responsabilitats, les funcions, les pràctiques, els procediments, els processos i els recursos necessaris per realitzar l'acció de prevenció de riscos en l'empresa, en els termes que reglamentàriament s'estableixin .

2. Els instruments essencials per a la gestió i aplicació del pla de prevenció de riscos, que podran ser duts a terme per fases de forma programada, són l'avaluació de riscos laborals i la planificació de l'activitat preventiva a què es refereixen els paràgrafs següents:

a) L'empresari haurà de realitzar una avaluació inicial dels riscos per a la seguretat i salut dels treballadors, tenint en compte, amb caràcter general, la naturalesa de l'activitat, les característiques dels llocs de treball existents i dels treballadors que hagin d'exercir. Mateixa avaluació s'ha de fer en ocasió de l'elecció dels equips de treball, de les substàncies o preparats químics i del condicionament dels llocs de treball. L'avaluació inicial tindrà en compte aquelles altres actuacions que s'hagin de desenvolupar de conformitat amb el que disposa la normativa sobre protecció de riscos específics i

activitats d'especial perillositat. L'avaluació serà actualitzada quan canviïn les condicions de treball i, en tot cas, s'ha de sotmetre a consideració i es revisarà, si fos necessari, en ocasió dels danys per a la salut que s'hagin produït.

Quan el resultat de l'avaluació ho fes necessari, l'empresari realitzarà controls periòdics de les condicions de treball i de l'activitat dels treballadors en la prestació dels seus serveis, per detectar situacions potencialment perilloses.

b) Si els resultats de l'avaluació que preveu el paràgraf a) possessin de manifest situacions de risc, l'empresari realitzarà aquelles activitats preventives necessàries per eliminar o reduir i controlar aquests riscos. Aquestes activitats seran objecte de planificació per l'empresari, incloent per a cada activitat preventiva el termini per fer-la, la designació de responsables i els recursos humans i materials necessaris per a la seva execució.

L'empresari s'ha d'assegurar l'efectiva execució de les activitats preventives incloses en la planificació, efectuant per a això un seguiment continu d'aquesta.

Les activitats de prevenció han de ser modificades quan s'aprecii per l'empresari, com a conseqüència dels controls periòdics previstos en el paràgraf a) anterior, la seva inadequació als fins de protecció requerits.

3. Quan s'hagi produït un dany per a la salut dels treballadors o quan, en ocasió de la vigilància de la salut que preveu l'article 22, apareguin indicis que les mesures de prevenció són insuficients, l'empresari de dur a terme una investigació al respecte, per tal de detectar les causes d'aquests fets.

6. Gestió mediambiental

6.1. Sostenibilitat ambiental

6.2. Tractament de residus

6.2.1. Gestió de residus

La gestió correcta de residus serveix per evitar que es produeixin pèrdues degudes a vessaments o contaminació dels materials, per a això es tracta d'implantar sistemes i procediments adequats que garanteixin la correcta manipulació de les matèries primeres i els productes, perquè no es converteixin en residus, és a dir per minimitzar el volum de residus generats.

En aquest sentit, té una gran importància l'anàlisi freqüent dels diferents residus que es generen per poder determinar amb precisió les seves característiques, conèixer les possibilitats de reciclatge o recuperació, i definir els procediments de gestió idonis. La bona gestió es reflectirà per:

- la implantació d'un registre dels residus generats
- l'habilitació d'una zona de emmagatzematge neta i ordenada, amb els sistemes necessaris de recollida de vessaments, tot això segons estableix la legislació en matèria de residus.

Segregació en l'origen

És la pràctica de minimització més simple i econòmica, i la que evidentment es va a utilitzar de manera generalitzada a l'obra, ja que pot emprar-se amb la major part dels residus generats i normalment requereix canvis mínims en els processos. Cal considerar que la barreja de dos tipus de residus, un d'ells perillós, obliga a gestionar el volum total com a residu perillós. En conseqüència la barreja de diferents tipus de residus dificulta i encareix qualsevol intent de reciclatge o recuperació dels residus i limita les opcions posteriors del seu tractament.

Aquesta obra, com a productora d'aquest tipus de residus està obligada, a lliurar-los a un gestor de residus o a participar en un acord voluntari o conveni de col·laboració que inclogui aquestes operacions:

- Com a productor o posseïdor de runes sufragarà els costos de gestió dels residus generats.
- Fins a la retirada, s'adquireix el compromís de mantenir els residus en condicions d'higiene i seguretat mentre aquests es trobin en la mateixa.
- Els productes d'un residu susceptible de ser reciclat o de valorització haurà de destinar a aquests fins, evitant la seva eliminació en tots els casos que sigui possible.
- En l'obra està prohibit l'abandonament, abocament o eliminació incontrolada de residus i tota mescla o dilució d'aquests que dificulti la gestió.
- Finalment s'adquireix el compromís de segregat tots els residus que sigui possible, per tal de no generar més residus dels necessaris o convertir en perillosos els residus que no ho són al barrejar-los.

Reciclatge i recuperació

Una alternativa òptima de gestió consisteix a aprofitar els residus generats (per exemple les terres excavades de l'obra), reciclats en la mateixa obra (farcits, explanacions o pactes en préstec) o en una altra obra.

Aquesta tècnica en l'obra redueix els costos d'eliminació, redueix les matèries primeres i proporciona ingressos per la venda d'aquest tipus de residus.

L'eficàcia dependrà de la capacitat de segregació dels residus recuperables d'altres residus del procés, el que assegurarà que el residu no estigui contaminat i que la concentració del material recuperable sigui màxima.

6.3. Neteja i tasques de fi d'obra

Les operacions de lliurament d'obra comporten determinades operacions de retirada de residus i runes, ordenació d'espais, retirada de mitjans auxiliars i neteja general.

- Per a la neteja s'han d'usar les eines, màquines i equips adequats al que es va a netejar.
- Les operacions de neteja no provocaran cap degradació del medi ambient per l'ús de greix, dissolvents, pintures o productes que puguin ser contaminants.
- S'han de retirar totes les restes de materials, àrids, palets, runes, etc. de la mateixa manera que els envasos dels productes de neteja utilitzats.
- L'eliminació d'aquests residus es farà seguint les mateixes especificacions de recollida de materials i productes químics tractades, de manera que l'impacte final sobre el medi ambient sigui mínim.

7. Prevenció de riscos

7.1. Anàlisi dels mètodes d'execució i dels materials i equips a utilitzar

7.1.1. Oficis que intervenen en l'obra i la intervenció és objecte de prevenció de riscos

S'exposa ací la relació d'oficis previstos per a la realització de les diferents unitats d'obra previstes en esta memòria de seguretat i salut.

- Capatàs construcció
- Maquinista
- Oficial
- Paleta
- Peó

7.1.2. Mitjans auxiliars previstos per a l'execució de l'obra

Es detalla a continuació, la relació de mitjans auxiliars empleats en l'obra que compleixen les condicions tècniques i d'utilització que es determinen en l'annex IV del R.D. 1627/97 així com en la seva reglamentació específica i que van a utilitzar-se o la utilització de la qual està prevista en esta obra.

En el capítol **d'Equips Tècnics** es detallen, especificant per a cada un la identificació dels riscos laborals durant la seva utilització i s'indiquen les mesures preventives i proteccions tècniques tendents a controlar i reduir tals riscos.

Mitjans auxiliars

Torreta o castellet de formigonat

Encofrats

Encofrats lliscants

7.1.3. Maquinària prevista per a l'execució de l'obra

S'especifica en aquest apartat la relació de maquinària emprada en l'obra, que compleix les condicions tècniques i d'utilització que es determinen en l'annex IV del R.D. 1627/97 així com en la seva reglamentació específica i que van a utilitzar-se o la utilització de la qual està prevista en esta obra.

En el capítol **d'Equips Tècnics** es detallen especificant la identificació dels riscos laborals que pot ocasionar la seva utilització i s'indiquen les mesures preventives i proteccions tècniques tendents a controlar i reduir tals riscos, incloent la identificació de riscos en relació amb l'entorn de l'obra en què es troben.

Maquinària d'obra

Maquinària de moviment de terres

Retroexcavadora

7.1.4. Relació de proteccions col·lectives i senyalització

De l'anàlisi, identificació i avaluació dels riscos detectats en les diferents unitats d'obra, i de les característiques constructives de la mateixa, es preveu la utilització de les proteccions col·lectives relacionades a continuació, les especificacions tècniques i de la qual mesures preventives en les

operacions de muntatge, desmuntatge i manteniment es desenvolupen en el capítol corresponent a **Proteccions Col·lectives**, d'esta mateixa memòria de seguretat.

Proteccions col·lectives

Tancament d'obra amb tanca provisional

8. Equips tècnics

Relació de màquines, ferramentes, instruments o instal·lació emprats en l'obra que compleixen les condicions tècniques i d'utilització que es determinen en l'annex IV del R.D. 1627/97 així com en la seva reglamentació específica i que van a utilitzar-se o la utilització de la qual està prevista en esta obra, amb identificació dels riscos laborals indicant les mesures preventives i proteccions tècniques tendents a controlar i reduir tals riscos, incloent la identificació de riscos en relació amb l'entorn de l'obra en què es troben.

8.1. Maquinària d'obra

8.1.1. Maquinària de moviment de terres

Retroexcavadora

Operacions a desenvolupar previstes en el projecte
<p>La retroexcavadora s'emprarà bàsicament per obrir rases destinades a canonades, cables, drenatges, etc. així com per l'excavació de fonaments per a edificis i l'excavació de rampes en solars quan l'excavació d'aquests s'ha realitzat amb pala carregadora.</p> <p>Utilitzarem aquest equip perquè permet una execució precisa, ràpida i la direcció del treball està constantment controlada. La força d'atac de la cullera és molt més gran que en la draga, la qual cosa permet utilitzar-la en terrenys relativament durs. Les terres no poden dipositar més que a una distància limitada per l'abast dels braços i les plomes.</p> <p>Les culleres estan muntades en l'extremitat del braç, articulades al capdavant de ploma, aquesta al seu torn, està articulada sobre la plataforma.</p> <p>L'operació de càrrega es fa per tracció cap a la màquina com a l'extensió del braç permet la descàrrega.</p> <p>L'obertura de rases destinades a les canalitzacions, a la col·locació de cables i de drenatges, es facilita amb aquest equip; l'amplada de la cullera és la que determina la de la rasa. Aquesta màquina s'utilitza també per a la col·locació i instal·lació dels tubs i drens de gran diàmetre i per efectuar el farciment de l'excavació.</p> <p>Quan el lloc disponible ho permeti s'utilitzarà aquest mateix equip per efectuar les excavacions en rasa requerides per les fonamentacions d'edificis.</p>

Identificació i avaluació de riscos amb la valoració de l'eficàcia de la prevenció adoptada i aplicada

Risc	Probabilitat	Conseqüències	Qualificació	Estat	Val. Eficàcia
Bolcada de la màquina	Baixa	Extremadament danyós	Moderat	Evitat	99,0
Xoc contra altres vehicles	Baixa	Extremadament danyós	Moderat	Evitat	99,0
Seccionament o aixafament de membres	Baixa	Danyós	Tolerable	Evitat	99,5
Cremades	Baixa	Danyós	Tolerable	Evitat	99,5
Atrapaments	Baixa	Danyós	Tolerable	Evitat	99,5
Projecció de pedres	Baixa	Danyós	Tolerable	Evitat	99,5
Cops	Mitja	Lleugerament danyós	Tolerable	Evitat	99,5
Atropellaments per falta de visibilitat, velocitat inadequada o altres causes	Baixa	Danyós	Tolerable	Evitat	99,5
Vibracions	Baixa	Danyós	Tolerable	Evitat	99,5

Relació d'EPIs necessaris i l'eficàcia del qual ha estat avaluada

- Casc de seguretat (d'ús obligatori per a abandonar la cabina).
- Roba de treball.
- Guants de cuir.
- Cinturó elàstic antivibratori
- Calçat antilliscant.
- Botes impermeables (terreny enfangat)
- Protecció de l'aparell respiratori en treballs amb terres amb partícules de pols en suspensió, s'haurà de fer ús de màscares

Mesures preventives i proteccions tècniques adoptades, tendents a controlar i reduir els riscos anteriors

Hauran d'anar proveïdes de cabina antibolcada, seient anatòmic i disposició de controls i comandaments perfectament accessibles per l'operari.

Els camins de circulació interna de l'obra, es cuidaran per evitar flonjalls i enfangats excessius que disminueixin la seguretat de la circulació de la maquinària.

No s'admetran en aquesta obra màquines que no vinguin amb la protecció de cabina antibolcada o pòrtic de seguretat.

Es prohibirà que els conductors abandonin la màquina amb el motor en marxa.

Es prohibirà que els conductors abandonin la pala amb la cullera hissada i sense recolzar a terra.

La cullera durant els transports de terres, romandrà el més baixa possible per poder desplaçar-se amb la màxima estabilitat.

Els ascensos o descensos en càrrega de la màquina s'efectuaran sempre utilitzant marxas curtes.

La circulació sobre terrenys desiguals s'efectuarà a velocitat lenta.

Es prohibirà transportar persones a l'interior de la cullera.

Es prohibirà hissar persones per accedir a treballs puntuals utilitzant la cullera.

Les màquines a utilitzar en aquesta obra, estaran dotades d'un extintor, timbrat i amb les revisions al dia.

Les màquines a utilitzar en aquesta obra, estaran dotades de llums i botzina de retrocés

Es prohibirà arrencar el motor sense abans assegurar-se que no hi ha ningú a l'àrea d'operació de la pala.

Els conductors s'han d'assegurar que no hi ha perill per als treballadors que es trobin a l'interior de pous o rases pròxims al lloc d'excavació.

S'acotarà a una distància igual a la de l'abast màxim del braç excavador, l'entorn de la màquina. Sé prohibeix a la zona la realització de treballs la permanència de persones.

Es prohibirà en aquesta obra utilitzar la retroexcavadora com una grua, per a la introducció de peces, canonades, etc., a l'interior de les rases.

Es prohibeix realitzar treballs en l'interior de les rases o rases, a la zona d'abast del braç de la retro.

Als maquinistes d'aquestes màquines se'ls comunicarà per escrit la normativa preventiva, abans de l'inici dels treballs.

8.2. Mitjans auxiliars

8.2.1. Torreta o castellet de formigonat

Operacions a desenvolupar previstes en el projecte

Plataforma auxiliar que utilitzarem en aquesta obra com a ajuda per guiar el cubilot de la grua durant les operacions de formigonat de pilars o d'elements de certa singularitat.

És costum que els fusters i / o encofradors es fabriquen una que, a més de no complir amb el que s'ha legislat, es tracta generalment d'un artefacte sense nivells de seguretat acceptables. Haurà rebutjar i utilitzar aquestes plataformes degudament en condicionament.

Identificació i avaluació de riscos amb la valoració de l'eficàcia de la prevenció adoptada i aplicada

Risc	Probabilitat	Conseqüències	Qualificació	Estat	Val. Eficàcia
Caigudes de persones a diferent nivell	Mitja	Extremadament danyós	Important	No eliminat	95,0
Sobreesforços per transport i nova ubicació	Mitja	Danyós	Moderat	Evitat	99,0
Cops o talls per maneig d'eines manuals	Alta	Lleugerament danyós	Moderat	Evitat	99,0

Relació d'EPIs necessaris i l'eficàcia del qual ha estat avaluada

Casc de seguretat.
 Roba de treball.
 Guants de cuir.
 Calçat de seguretat.
 Arnès de seguretat.

Mesures preventives i proteccions tècniques adoptades, tendents a controlar i reduir els riscos anteriors

Les plataformes presentaran unes dimensions mínimes de 1'10 per 1'10 m. (el mínim necessari per a l'estada de dos homes).

La plataforma disposarà d'una barana de 90 cm. d'alçada formada per barra passamans, barra intermèdia i un entornpeu de 15 cm. d'alçada.

L'ascens i descens de la plataforma es realitzarà a través d'una escala.

L'accés a la plataforma es tancarà mitjançant una cadena o barra sempre que romanguin persones sobre ella.

Es prohibirà el transport de persones o d'objectes sobre les plataformes dels -castellets de formigonat- durant els canvis de posició, en prevenció del risc de caiguda.

Els -castellets de formigonat- s'ubicaran per a procedir al ompliment dels pilars en cantonada, amb la cara de treball situada perpendicularment a la diagonal interna del pilar, per tal d'aconseguir la posició més favorable i més segura.

8.2.2. Encofrats

Encofrats lliscants

Operacions a desenvolupar previstes en el projecte

El moviment de l'encofrat i el formigonat són continus. El moviment de l'encofrat es realitza mitjançant uns gats hidràulics que permeten l'ascens d'aquest, ajudat d'unes barres de grimpar d'acer les quals queden embegudes en el formigó.

- El procés constructiu depèn del disseny i de l'estudi tècnic realitzat pel fabricant de l'encofrat, ja que en el estan indicats els accessos al punt de treball segons l'altura a la qual estiguem treballant, les zones d'apilament en les plataformes de treball, els ancoratges per les línies de vida, etc. Per tant han de seguir les especificacions marcades pel fabricant.
- L'abocament del formigó es realitza a mesura que aquest endureix, elevant l'encofrat a intervals de temps elegits, amb carreres curtes d'elevació de l'ordre de 2 a 3 cm.

Identificació i avaluació de riscos amb la valoració de l'eficàcia de la prevenció adoptada i aplicada

Risc	Probabilitat	Conseqüències	Qualificació	Estat	Val. Eficàcia
Caiguda de persones a diferent nivell	Baixa	Danyós	Tolerable	Evitat	99,5
Caiguda de persones al mateix nivell	Baixa	Lleugerament danyós	Trivial	Evitat	99,9
Caiguda d'objectes per desplom o esfondrament	Baixa	Danyós	Tolerable	Evitat	99,5
Caiguda d'objectes en manipulació	Baixa	Lleugerament danyós	Trivial	Evitat	99,9
Xocs i cops contra objectes immòbils	Baixa	Lleugerament danyós	Trivial	Evitat	99,9
Xocs i cops contra objectes mòbils	Baixa	Lleugerament danyós	Trivial	Evitat	99,9
Cops i talls per objectes o eines	Baixa	Lleugerament danyós	Trivial	Evitat	99,9
Contacte amb substàncies càustiques o corrosives	Baixa	Lleugerament danyós	Trivial	Evitat	99,9

Relació d'EPIs necessaris i l'eficàcia del qual ha estat avaluada

- Casc de seguretat.
- Guants de P.V.C. o de goma.
- Guants de cuir.
- Calçat de seguretat.
- Arnés de seguretat.
- Roba de treball.
- Vestits per temps plujós.

Mesures preventives i proteccions tècniques adoptades, tendents a controlar i reduir els riscos anteriors

Els operaris tindran els equips de protecció individual corresponents per a la realització de les tasques.

Els treballs estaran supervisats per una persona competent en la matèria.

És important que durant tot el procés de muntatge, ús i desmuntatge de l'encofrat trepant se segueixin les indicacions donades pel fabricant en la seva documentació tècnica.

Totes les plataformes de treball han de disposar en tot el seu perímetre de les corresponents baranes de seguretat, així com els corresponents límits laterals en el cas que es necessitin. Tot treball quedarà suspès fins que no estiguin col·locades en la seva totalitat les proteccions col·lectives indicades pel fabricant.

Per al treball amb aquest tipus d'encofrats no es permet deixar res a la improvisació, és per això que abans del muntatge d'aquest, haurem de planificar exhaustivament les proteccions col·lectives, els accessos, ubicació quadres elèctrics, entorn de l'obra, passant per les zones les provisions, serveis afectats i la previsió de revisions periòdiques.

L'accés als diferents nivells es realitzarà mitjançant escales interiors de comunicació amb trapa a la plataforma superior, la qual s'obrirà únicament per permetre el pas.

Els accessos als encofrats es protegiran mitjançant marquesines, i delimitar tot el perímetre de la pila a una distància no inferior a 1 / 10 de l'altura que es trobi l'encofrat.

S'haurà de disposar d'extintors en nombre suficient a prop de cada lloc de treball.

Tot el personal que treballi sobre aquests encofrats serà qualificat, amb experiència demostrada, i haver estat instruït en el Manual d'ús abans de procedir a la seva manipulació. Podent tenir accés en tot moment a aquest Manual, però en cas de dubte o manca d'informació es contactarà amb personal de l'empresa fabricant.

Quan hi hagi el risc de tempestes elèctriques, partir dels 25 metres d'altura hauran de col·locar parallamps.

Diàriament i abans de començar la jornada de treball, es revisarà la correcta col·locació de les proteccions col·lectives de les plataformes, així com l'estat de l'estructura de l'encofrat, en el cas que es detecti alguna deficiència, no es començaran els treballs fins que no hagin estat esmenades les deficiències detectades.

Es seguiran les recomanacions del fabricant pel que fa a la periodicitat de les revisions per garantir el correcte manteniment i conservació.

Aquestes revisions les ha de fer preferiblement per personal autoritzat pel fabricant del sistema.

No es permetrà realitzar cap modificació o canvi d'elements del sistema d'encofrat lliscant sense el vistiplau i la supervisió del fabricant.

Les plataformes de treball s'hauran de mantenir sempre lliures, fins i tot quan no s'estigui treballant.

Per temperatures inferiors a 0 ° C s'ha d'inspeccionar amb especial cura el funcionament de capçals i centrals hidràuliques.

Les condicions atmosfèriques òptimes de treball (interval de temperatures, vents màxims, etc.), Hauran de ser especificades pel fabricant, no obstant en el cas que aquestes condicions no permetin el treball, s'hauran de deixar els elements de les plataformes ben assegurats per evitar caigudes al buit.

Es posarà cura en l'ordre i la neteja durant l'execució dels treballs.

9. Proteccions col·lectives

Relació de mesures alternatives de protecció col·lectiva la utilització del qual està prevista en esta obra i que han estat determinades a partir de la "Identificació i avaluació de riscos amb la valoració de l'eficàcia de la prevenció adoptada" en les diferents unitats d'obra avaluades d'esta mateixa Memòria de Seguretat i Salut.

9.1. Tancament d'obra amb tanca provisional

Operacions a desenvolupar previstes en el projecte

Tancament del perímetre de l'obra, segons s'estableix en els plànols i abans de l'inici de l'obra.

Identificació i avaluació de riscos amb la valoració de l'eficàcia de la prevenció adoptada i aplicada

Risc	Probabilitat	Conseqüències	Qualificació	Estat	Val. Eficàcia
Caiguda de persones al mateix nivell	Mitja	Danyós	Moderat	Evitat	99,0
Trepitjades sobre objectes	Mitja	Lleugerament danyós	Tolerable	Evitat	99,5
Xocs i cops contra objectes immòbils	Mitja	Lleugerament danyós	Tolerable	Evitat	99,5
Cops i talls per objectes o eines	Alta	Danyós	Important	No eliminat	95,0
Projecció de fragments o partícules	Mitja	Danyós	Moderat	Evitat	99,0
Sobreesforços, postures inadequades o moviments repetitius	Alta	Lleugerament danyós	Moderat	Evitat	99,0
Contacte amb substàncies càustiques o corrosives	Baixa	Danyós	Tolerable	Evitat	99,5
Exposició al soroll	Baixa	Danyós	Tolerable	Evitat	99,5
Il·luminació inadequada	Baixa	Danyós	Tolerable	Evitat	99,5

Relació d'EPIs necessaris i l'eficàcia del qual ha estat avaluada

Guants de cuir.
Roba de treball
Casc de seguretat.

Mesures preventives i proteccions tècniques adoptades, tendents a controlar i reduir els riscos anteriors

El tancament d'obra ha de tenir almenys 2 m. d'alçada.
El tancament constarà d'accessos diferents per al personal i per a la maquinària o transports necessaris en obra. Porta per a accés de vehicles de 4 m. d'amplada i porta independent per a accés de personal.
El tancament com a mesura de seguretat estarà almenys a 2 metres de distància de qualsevol punt de treball, per evitar en cas de caiguda impactes sobre la construcció.
Es prohibirà aparcar a la zona d'entrada de vehicles.
Es prohibirà el pas de personal per l'entrada de vehicles.
Es prohibirà l'entrada a tota persona aliena a l'obra.
Es posarà a l'entrada el Cartell d'obra amb la senyalització corresponent.

Quan sigui necessari transportar manualment, durant les operacions, una càrrega massa gran, es tindrà en compte:

- Que no impedeixi veure per sobre o pels costats de la càrrega.
- Els operaris no hauran de realitzar esforços excessius.
- Examinar la càrrega per assegurar-se que no té vores tallants, claus sortints o punts d'atrapament.

Neteja i ordre en l'obra.

10. Materials

Tipologia i característiques dels materials i elements que van a utilitzar-se en esta obra, relatius als aspectes de pes, forma i volum del material.

S'inclou la informació relacionada essencialment amb els riscos derivats de la seva utilització i les mesures preventives a adoptar, així com els aspectes preventius relatius a la seva manipulació i magatzematge.

10.1. Formigons

10.1.1. Formigó in-situ

FITXA TÈCNICA
Tipologia i Característiques
<ul style="list-style-type: none"> • Pes específic : 2,3 K/dm³ • Formes disponibles en obra : En massa • Pes aproximat del material d'obra : K • Volum aproximat del material d'obra : m³
<p>Els formigons in situ en aquesta obra s'utilitzen per a :</p> <ul style="list-style-type: none"> • La realització dels diferents elements o parts de l'edifici, conforme s'especifica en el projecte d'execució.
Informació relacionada amb els riscos derivats de la seva utilització
<ul style="list-style-type: none"> • Els riscos principals per manipulació del formigó són pràcticament els derivats del ciment: Dermatosi, Blefaritis i Conjuntivitis. • La utilització dels formigons haurà de fer-se seguint les regles usals de bones pràctiques. • Els ciments que formen part del formigó modifiquen l'aspecte de la pell, produint espessor, dessecament i esquerdes, sobretot en les parts més exposades com les mans. • Les lesions de tipus cutani provoquen èczema en la pell, amb les molèsties derivades de tals afeccions. • Es recomana l'ús de guants, però a causa dels problemes de mobilitat de l'operari en la manipulació d'elements és convenient que s'utilitzen en previsió d'aquests danys cremes protectores o aerosols siliconats.
Mesures preventives a adoptar
<p>A fi de garantir que els diferents elements formigonats, no suposen cap risc o perill per deficiències de resistència en els formigons utilitzats, hauran de seguir-se les següents mesures preventives :</p> <ul style="list-style-type: none"> • Quan així ho estimi oportú, la Direcció Tècnica d'aquesta obra exigirà la realització dels assaigs adequats que garanteixen la qualitat del formigó d'acord amb les especificacions del projecte. • Qualsevol rebuig del formigó basat en els resultats dels assaigs de consistència haurà de ser realitzat amb anterioritat a la posada en obra. • El temps mínim entre la incorporació de l'aigua de pastat al ciment i als àrids i la col·locació del formigó en obra, no deu ser superior a una hora i mitja. En casos en què no sigui possible, o quan el temps sigui calorós hauran de prendre's mesures adequades per a augmentar el temps de forjat del formigó sense que disminueixi la seva qualitat. • Els equips emprats per al transport del formigó per l'obra deuran estar exempts de residus de formigó o morter endurit. • Els ciments hauran d'apilar-se en sacs degudament estructurats i per capes, sobre bases estables, sòlides i resistents, amb les degudes condicions de seguretat i estabilitat, per a evitar desplomis del material apilat. • Hauran de seguir-se les recomanacions del fabricant relatives a la seva utilització i apilament. • En termes generals, la informació relacionada amb els riscos derivats de la seva utilització serà la corresponent a la "<i>Fitxa de dades de Seguretat</i>" exigida per la normativa sobre classificació, envasat i etiquetatge de productes, i que s'inclou amb el mateix.
<p>Durant el seu transport per l'obra:</p> <ul style="list-style-type: none"> • Es transportarà des del seu lloc de fabricació en l'obra al seu lloc d'utilització en contenidors, catúfols o bats. No se sobrepassaran les càrregues màximes establertes en la maquinària utilitzada per al seu transport per l'obra. • Es prestarà especial atenció al lloc d'apilament de destí, analitzant convenientment si les càrregues a dipositar en el mateix per apilament del material poden ser suportades amb les degudes garanties de seguretat.

- No s'apilarà mai sobre vores de forjats, talussos, bastides, etc. en evitació de sobrecàrregues que poguessin donar com a conseqüència desplomi del material.

Mesures preventives que hauran d'adoptar-se per a garantir la seguretat i estabilitat de les estructures de formigó en l'obra :

A) Formigonat en temps fred:

- En general se suspendrà el formigonat sempre que es preveia que dins de les quaranta-vuit hores (48 h.) següents pot descendir la temperatura ambient per sota dels zero graus centígrads.
- En els casos en què, per absoluta necessitat, es realitzi el formigonat en temps de gelades, s'adoptaran les mesures necessàries per a garantir que, durant el forjat i primer enduriment del formigó, no hauran de produir-se deterioracions locals en els elements corresponents, ni minvaments permanents apreciables de les característiques resistents
- Del material.
- Si no és possible garantir que, amb les mesures adoptades, s'ha aconseguit evitar aquesta pèrdua de resistència, es realitzaran els assaigs d'informació necessaris per a conèixer la resistència realment aconseguit, adoptant, si escau, les mesures oportunes.
- La temperatura de la massa de formigó, en el moment d'abocar-la en el motlle o encofrat, no serà inferior a +5° C.
- Es prohibeix abocar el formigó sobre elements (armadures, motlles, etcètera) la temperatura del qual sigui inferior a 0é C.
- L'ocupació d'additius antigelades requerirà una autorització expressa, en cada cas, del director d'obra. Mai podran utilitzar-se productes susceptibles d'atacar a les armadures, en especial els que contenen Ion clor.
- Quan el formigonat es realitzi en ambient fred, amb risc de gelades, podrà utilitzar-se per al pastat, sense necessitat d'adoptar cap precaució especial, aigua escalfada fins una temperatura de 40é C i inclús escalfar prèviament els àrids.
- Quan excepcionalment s'utilitza aigua o àrids escalfats a temperatura superior a les abans citades, es cuidarà que el ciment, durant el pastat, no entri en contacte amb ella mentre la seva temperatura sigui superior a 40é C.
- Entre les mesures que poden adoptar-se en la dosificació del formigó està la utilització de relacions d'aigua/ciment ho mes baixes possibles, i la utilització de majors continguts de ciment o de ciments de major categoria resistent. Amb això aconseguirà accelerar-se la velocitat d'enduriment de formigó, augmentar la temperatura del mateix i reduir el risc de gelada.
- Quan existeixi risc d'acció de gel o de gelada prolongada, el formigó fresc ha de protegir-se mitjançant dispositius de cobertura i/o aïllament, o per mitjà de tancaments per al escalfaments de l'aire que envolta a l'element estructural acabat de formigonar, i en aquest cas hauran d'adoptar-se amidades per a mantenir la humitat adequada.

B) Formigonat en temps calorós:

- Quan el formigonat s'efectuï en temps calorós, s'adoptaran les mesures oportunes per a evitar l'evaporació de l'aigua de pastat, en particular durant el transport del formigó, i per a reduir la temperatura de la massa.
- Els materials emmagatzemats amb els quals vaja a fabricar-se el formigó i els encofrats o motlles destinats a rebre-ho hauran d'estar protegits de l'acció del sol.
- Una vegada efectuada la col·locació del formigó es protegirà aquest del sol i especialment del vent, per a evitar que es dessequi.
- Si la temperatura ambient és superior a 40é C se suspendrà el formigonat, tret que amb l'autorització prèvia del director d'obra, s'adoptin mesures especials, com ara refredar l'aigua, pastar amb gel picat, refredar els àrids, etcètera.
- Quan s'utilitzen additius antigelades per al morter, han de seguir-se atentament les indicacions del fabricant quant a dosificació, condicions d'execució, etc., assegurant-se que no tinguin cap efecte nociu sobre la fàbrica.

Aspectes preventius en la seva manipulació i emmagatzematge

Durant les operacions d'encofrat i desencofrat :

- Abans de l'abocament haurà de garantir-se que l'encofrat té la suficient resistència i estabilitat.
- Els treballs en les parts superiors es realitzaran des de castellet o bastida, mai des d'escales.
- El desencofrat es realitzarà quan el formigó hagi adquirit resistència suficient.
- En les peces de fusta utilitzades per a l'encofrat, s'extrauran els claus que quedin en elles; i només després s'apilaran convenientment.
- En encofrats metàl·lics es comprovarà el perfecte encaixat de les plaques, per a evitar la caiguda fortuïta d'alguna d'elles; la seva col·locació i aplomat es realitzarà des de castellet o bastida, sempre que l'alçada ho requereixi, mai donant suport escales i menys pujant-se l'operari en les plaques col·locades inferiorment. Abans de col·locar les plaques, es distribuiran en el tall apilant-les amb ordre i atenció, no aproximant-les a cap vora de buits.

Durant l'abocament del formigó :

- Haurà de tenir-se en compte el fer-ho per tongades, a fi d'anar repartint les alçades i evitar així excessives pressions que poguessin arribar a rebentar l'encofrat amb les consegüents conseqüències.

Abocament manual per mitjà de carretons :

- S'haurà de circular per superfícies de trànsit lliures d'obstacles.
- Es prestarà especial atenció als grans esforços i caigudes al pujar per rampes amb massa pendent, amb salts o relliscoses.

Abocament manual per mitjà de pales i galledes :

- Apareixen riscos per grans esforços i caigudes durant les diferents operacions.

Abocament manual per mitjà de tremuges i canaletes :

- Se situaran amb el pendent adequat, controlant en tot moment les sobrecàrregues que es puguin ocasionar sobre les canaletes que no desequilibren el sistema.

A la manipulació durant tot el procés de formigonat :

- Els operaris hauran de protegir-se convenientment del contacte del formigó, mitjançant l'ús de guants i de cremes.
- Els operaris hauran de cuidar la seva neteja corporal, en evitació d'agressions de la pell. És necessari que disposen de mico de treball en les operacions de manipulació del ciment.
- En les irritacions de la pell causades pel formigó, haurà de sotmetre's a examen mèdic com més prompte millor.
- Per a prevenir la conjuntivitis haurà d'usar-se ulleres apropiades.
- La seva manipulació i forma de treball estarà d'acord amb les recomanacions del proveïdor, regles usuales de bona pràctica i les instruccions de la Direcció d'Obra.

- **Lloc d'emmagatzematge:** Formigonera
- **Tipus d'Apilament:** Transitori

10.1.2. Formigó de central

FITXA TÈCNICA
Tipologia i Característiques
<ul style="list-style-type: none"> • Pes específic : 2,3 K/dm³ • Formes disponibles en obra : En massa • Pes aproximat del material d'obra : K • Volum aproximat del material d'obra : m³
Els formigons de central en aquesta obra s'utilitzen per a :
<ul style="list-style-type: none"> • La realització dels diferents elements estructurals de l'edifici, conforme s'especifica en el projecte d'execució.
Informació relacionada amb els riscos derivats de la seva utilització
<ul style="list-style-type: none"> • Els riscos principals per manipulació del formigó són pràcticament els derivats del ciment: Dermatosi, Blefaritis i Conjuntivitis. • La utilització dels formigons haurà de fer-se seguint les regles usuales de bones pràctiques. • Els ciments que formen part del formigó modifiquen l'aspecte de la pell, produint espessa, dessecament i esquerdes, sobretot en les parts més exposades com les mans. • Les lesions de tipus cutani provoquen èczema en la pell, amb les molèsties derivades de tals afeccions. • Es recomana l'ús de guants, però a causa dels problemes de mobilitat de l'operari en la manipulació d'elements és convenient que s'utilitzin en previsió d'estos danys cremes protectores o aerosols siliconats.
Mesures preventives a adoptar
<p>A la recepció d'aquest material :</p> <p>A fi de garantir que els diferents elements estructurals formigonats, no suposen cap risc o perill per deficiències de resistència en els formigons de central utilitzats en els mateixos, hauran de seguir-se les següents mesures preventives en la recepció del formigó :</p>

- La Direcció Tècnica d'aquesta obra exigirà la realització dels assaigs adequats a la seva recepció en obra que garanteixen la qualitat del formigó d'acord amb les especificacions del projecte i sent responsable que el control de recepció s'efectuï prenent les mostres necessàries, i realitzant els assaigs de control precisos.
- Qualsevol rebuig del formigó basat en els resultats dels assaigs de consistència haurà de ser realitzat durant l'entrega.
- El temps mínim entre la incorporació de l'aigua de pastat al ciment i als àrids i la col·locació del formigó en obra, no deu ser superior a una hora i mitja. En casos en què no sigui possible, o quan el temps sigui calorós hauran de prendre's mesures adequades per a augmentar el temps de forjat del formigó sense que disminueixi la seva qualitat.
- El formigó pastat completament en central i transportat en camions, el volum no haurà d'excedir el 80% del volum total del tambor. Quan el formigó es pasta, o s'acaba de pastar en pastadora mòbil en l'obra, el volum no excedirà dels dos terços del volum total del tambor.
- Els equips de transport deuran estar exempts de residus de formigó o morter endurit.

Durant el seu transport :

1r- Des de la central a l'obra :

Per al transport del formigó s'utilitzaran procediments adequats per a aconseguir que les masses arriben al lloc de lliurament en les condicions estipulades, sense experimentar variació sensible en les característiques que tinguin acabades de pastar. Aspecte important des del punt de vista de la seguretat estructuralment i evidentment de la seguretat dels treballadors de l'obra.

Queda expressament prohibida l'addició al formigó de qualsevol quantitat d'aigua o una altra substància que pugui alterar la composició original de la massa fresca. No obstant, si el seient en con de Abrams és menor que l'especificat, el subministrador podrà addicionar additiu fluidificant per a augmentar-lo fins a arribar aquesta consistència. Per a això, l'element transportador haurà d'estar equipat amb el corresponent equip dosificador d'additiu i repastar el formigó fins a dispersar totalment l'additiu afegit. El temps de repastat serà almenys d'1 min. /m², sense ser en cap cas inferior a 5 minuts.

No seguir aquests indicacions pot suposar un risc per deficiències estructurals resistents i evidentment de la seguretat dels propis treballadors de l'obra.

2n- Per l'obra:

El començament de la descàrrega del formigó des de l'equip de transport del subministrador en el lloc de lliurament, marca el principi del temps de lliurament i recepció del formigó, que durarà fins a finalitzar la descàrrega d'aquest.

- Es transportarà des del seu lloc d'apilament i emmagatzematge en l'obra al seu lloc d'utilització es realitzarà en contenidors i bats degudament apilats. No se sobrepassaran les càrregues màximes establertes en la maquinària utilitzada per al seu transport per l'obra.
- Es prestarà especial atenció al lloc d'apilament de destí, analitzant convenientment si les càrregues a dipositar en el mateix per apilament del material poden ser suportades amb les degudes garanties de seguretat.
- No s'apilarà mai sobre vores de forjats, talussos, bastides, etc. en evitació de sobrecàrregues que puguin donar com a conseqüència la caiguda del material.

Mesures preventives que hauran d'adoptar-se per a garantir la seguretat i estabilitat de les estructures de formigó en l'obra :

A) Formigonat en temps fred:

- En general se suspendrà el formigonat sempre que es preveia que dins de les quaranta-vuit hores (48 h.) següents pot descendir la temperatura ambient per sota dels zero graus centígrads.
- En els casos en què, per absoluta necessitat, es realitzi el formigonat en temps de gelades, s'adoptaran les mesures necessàries per a garantir que, durant el forjat i primer enduriment del formigó, no hauran de produir-se deterioraments locals en els elements corresponents, ni minvaments permanents apreciables de les característiques resistents
- Del material.
- Si no és possible garantir que, amb les mesures adoptades, s'ha aconseguit evitar aquesta pèrdua de resistència, es realitzaran els assaigs d'informació necessaris per a conèixer la resistència realment aconseguit, adoptant, si escau, les mesures oportunes.
- La temperatura de la massa de formigó, en el moment d'abocar-la en el motlle o encofrat, no serà inferior a +5° C.
- Es prohibeix abocar el formigó sobre elements (armadures, motlles, etcètera) la temperatura del qual sigui inferior a 0° C.
- L'ocupació d'additius antigelades requerirà una autorització expressa, en cada cas, del director d'obra. Mai podran utilitzar-se productes susceptibles d'atacar a les armadures, en especial els que contenen Ion clor.
- Quan el formigonat es realitzi en ambient fred, amb risc de gelades, podrà utilitzar-se per al pastat, sense necessitat d'adoptar cap precaució especial, aigua escalfada fins una temperatura de 40° C i inclús escalfar prèviament els àrids.
- Quan excepcionalment s'utilitza aigua o àrids escalfats a temperatura superior a les abans citades, es cuidarà que

- el ciment, durant el pastat, no entri en contacte amb ella mentre la seva temperatura sigui superior a 40é C.
- Entre les mesures que poden adoptar-se en la dosificació del formigó està la utilització de relacions d'aigua/ciment el mes baixes possibles, i la utilització de majors continguts de ciment o de ciments de major categoria resistent. Amb això aconseguirà accelerar-se la velocitat d'enduriment de formigó, augmentar la temperatura del mateix i reduir el risc de gelada.
- Quan existeixi risc d'acció de gel o de gelada prolongada, el formigó fresc ha de protegir-se mitjançant dispositius de cobertura i/o aïllament, o per mitjà de tancaments per al escalfament de l'aire que envolti a l'element estructural acabat de formigonat, i en aquest cas hauran d'adoptar-se mesures per a mantenir la humitat adequada.

B) Formigonat en temps calorós:

- Quan el formigonat s'efectuï en temps calorós, s'adoptaran les mesures oportunes per a evitar l'evaporació de l'aigua de pastat, en particular durant el transport del formigó, i per a reduir la temperatura de la massa.
- Els materials emmagatzemats amb els quals vaja a fabricar-se el formigó i els encofrats o motlles destinats a rebre-ho hauran d'estar protegits de l'acció del sol.
- Una vegada efectuada la col·locació del formigó es protegirà aquest del sol i especialment del vent, per a evitar que es dessequi.
- Si la temperatura ambient és superior a 40é C se suspendrà el formigonat, tret que amb l'autorització prèvia del director d'obra, s'adopten mesures especials, com ara refredar l'aigua, pastar amb gel picat, refredar els àrids, etcètera.
- Quan s'utilitzen additius antigelades per al morter, han de seguir-se atentament les indicacions del fabricant quant a dosificació, condicions d'execució, etc., assegurant-se que no tinguin cap efecte nociu sobre la fàbrica.

Aspectes preventius en la seva manipulació i emmagatzematge

Durant les operacions d'encofrat i desencofrat :

- Abans de l'abocament haurà de garantir-se que l'encofrat té la suficient resistència i estabilitat.
- Els treballs en les parts superiors es realitzaran des de castellet o bastida, mai des d'escales.
- El desencofrat es realitzarà quan el formigó hagi adquirit resistència suficient.
- En les peces de fusta utilitzades per a l'encofrat, s'extrauran els claus que queden en elles; i només després s'apilaran convenientment.
- En encofrats metàl·lics es comprovarà el perfecte encaixat de les plaques, per a evitar la caiguda fortuïta d'alguna d'elles; la seva col·locació i aplomat es realitzarà des de castellet o bastida, sempre que l'alçada ho requereixi, mai recolzant escales i menys pujant-se l'operari en les plaques col·locades inferiorment. Abans de col·locar les plaques, es distribuïran en el tall apilant-les amb ordre i atenció, no aproximant-les a cap vora de buits.

Durant l'abocament del formigó :

- Haurà de tenir-se en compte el fer-ho per capes, a fi d'anar repartint les alçades i evitar així excessives pressions que poguessin arribar a reventar l'encofrat amb les conseqüents conseqüències.

Abocament manual mitjançant carretons :

- S'haurà de circular per superfícies de trànsit lliures d'obstacles en evitació de caigudes.
- Es prestarà especial atenció als grans esforços i caigudes al pujar per rampes amb massa pendent, amb salts o relliscoses.
- Es disposaran passadissos de seguretat que garanteixen la circulació de persones amb garanties d'estabilitat. Seguretat.

Abocament manual per mitjà de pala i cubs :

- Apareixen riscos per grans esforços i caigudes durant les diferents operacions.

Abocament manual per mitjà de tremuges i canaletes :

- Se situaran amb el pendent adequat, controlant en tot moment les sobrecàrregues que es puguin ocasionar sobre les canaletes que no desequilibrin el sistema.

Abocament per mitjans mecànics: Bombament:

- El gran perill que existeix és l'embús del conducte, produït per algun àrid de major grandària, per falta de fluïdesa del formigó o per falta de lubricació del conducte.
- Com a mesura preventiva per a procedir al desembusso caldrà primerament provocar la pèrdua de pressió, i posteriorment procedir a la seva localització que es farà pel so, colpejant distintes seccions de la canonada.
- Com a mesures preventives per al bombament establirem:

- 1) Els tubs de conducció estaran convenientment ancorats.
- 2) A l'inici dels treballs es prepararan beurades que actuaran com a lubricant de la canonada.
- 3) S'utilitzaran formigons de la granulometria i consistència apropiades.

4) Neteja general a l'acabar els treballs, amb especial atenció, ja que la pressió de sortida dels àrids pot ser causa d'accident.

A la manipulació durant tot el procés de formigonat :

- Els operaris haurà de protegir-se convenientment del contacte del formigó, mitjançant l'ús de guants i de cremes.
- Els operaris hauran de cuidar la seva neteja corporal, en evitació d'agressions de la pell. És necessari que disposen de mico de treball en les operacions de manipulació del ciment.
- En les irritacions de la pell causades pel formigó, haurà de sotmetre's a examen mèdic com més prompte millor.
- Per a prevenir la conjuntivitis haurà d'usar-se ulleres apropiades.
- La seva manipulació i forma de treball estarà d'acord amb les recomanacions del proveïdor, regles usuals de bona pràctica i les instruccions de la Direcció d'Obra.

- **Lloc d'emmagatzematge:** Camió realitzi el formigonat
- **Tipus d'Apilament:** Transitori

SANT JOSEP DE SA TALAIA, Gener de 2017



Sign. José Mª E. López Llaquet

Índex general

1. Dades generals de l'organització

2. Descripció de l'obra

2.1. Dades generals del projecte i de l'obra

3. Justificació documental

3.1. Justificació de l'Estudi Bàsic de Seguretat i Salut

3.2. Objectius de l'Estudi Bàsic de Seguretat

4. Deures, obligacions i compromisos

5. Principis bàsics de l'activitat preventiva d'aquesta obra

6. Gestió mediambiental

6.1. Sostenibilitat ambiental

6.2. Tractament de residus

6.2.1. Gestió de residus

6.3. Neteja i tasques de fi d'obra

7. Prevenció de riscos

7.1. Anàlisi dels mètodes d'execució i dels materials i equips a utilitzar

7.1.1. Oficis que intervenen en l'obra i la intervenció és objecte de prevenció de riscos

7.1.2. Mitjans auxiliars previstos per a l'execució de l'obra

7.1.3. Maquinària prevista per a l'execució de l'obra

7.1.4. Relació de proteccions col·lectives i senyalització

8. Equips tècnics

8.1. Maquinària d'obra

8.1.1. Maquinària de moviment de terres

Retroexcavadora

8.2. Mitjans auxiliars

8.2.1. Torreta o castellet de formigonat

8.2.2. Encofrats

Encofrats lliscants

9. Proteccions col·lectives

9.1. Tancament d'obra amb tanca provisional

10. Materials

10.1. Formigons

10.1.1. Formigó in-situ

10.1.2. Formigó de central

Índex general

Plec de condicions particulars

Plec de condicions particulars en què s'han tingut en compte les normes legals i reglamentàries aplicables a les especificacions tècniques pròpies de l'obra, així com les prescripcions que s'han de complir en relació amb les característiques, la utilització i la conservació de les màquines, útils, ferramentes, sistemes i equips preventius

Adaptat al Reial Decret 1627/97 pel qual s'estableixen les disposicions mínimes de seguretat i de salut en les obres de construcció, a la Llei 54/2003 i al RD 1711/2004 al RD 2177/2004 i a les recomanacions establides en la "Guia Tècnica" publicada per l'INSH.

Ampliació de nínxols i columbaris al cementiri de Sant Francesc - Sant Jordi

José M^a E. López Llaquet

SJO16048

Gener de 2017

1. Dades de l'obra

1.1. Dades generals de l'obra

Descripció	Construcció de noranta nínxols i quaranta columbaris de formigó armat construïts in situ, excavació fonaments, construcció llosa de fonament i construcció dels nínxols amb encofrats metàl·lic.
Nom o raó social	Ajuntament de Sant Josep de Sa Talaia
Situació	Cementiri de Sant Francesc- Sant Jordi
Tècnic autor del projecte	José M ^a E. López Llaquet
Coordinador en matèria de seguretat i salut en la fase de redacció del projecte	
Director d'obra	
Director d'execució d'obra	
Coordinador en matèria de seguretat i salut durant l'execució de les obres	

2. Condicions generals

2.1. Condicions generals de l'obra

- El present Plec de Condicions tècniques particulars de seguretat i salut, és un document contractual d'esta obra que té com a objecte:

- A.) Exposar totes les obligacions en matèria de **SEGURETAT I SALUT** en el **TREBALL**, de l'Empresa Contractista adjudicatària del projecte de Ampliació de nínxols al cementiri de Sant Francesc - Sant Jordi, respecte a aquest **ESTUDI de SEGURETAT I SALUT**.
- B.) Concretar la qualitat de la **PREVENCIÓ** decidida.
- C.) Exposar les **ACTIVITATS PREVENTIVES** d'obligat compliment en els casos determinats pel **PROJECTE** constructiu i exposar les **ACTIVITATS PREVENTIVES** que seran pròpies de l'Empresa Contractista.
- D.) Fixar uns determinats nivells de qualitat de tota la **PREVENCIÓ** que es preveu utilitzar a fi de garantir el seu èxit.
- E.) Definir les formes d'efectuar el control de la posada en obra de la **PREVENCIÓ** decidida i la seva administració.
- F.) Establir un determinat programa formatiu en matèria de **SEGURETAT I SALUT** que serveixi per a implantar amb èxit la **PREVENCIÓ** dissenyada.

Tot això amb l'objectiu global d'aconseguir l'obra: Construcció de seixanta-sis nínxols de formigó armat construïts in situ, excavació fonaments, construcció llosa de fonament i construcció dels nínxols amb encofrats metàl·lic., sense accidents ni malalties professionals, al complir els objectius fixats en la memòria de **SEGURETAT I SALUT**, i que han d'entendre's com a transcrits a norma fonamental d'aquest document contractual.

2.2. Principis mínims de seguretat i salut aplicats en l'obra

2.2.1. Disposicions mínimes generals relatives als llocs de treball en l'obra

1. Estabilitat i solidesa:

- a) Es procurarà l'estabilitat dels materials, equips i de qualsevol element que en qualsevol desplaçament pogués afectar la seguretat i la salut dels treballadors.
- b) L'accés a qualsevol superfície que conste de materials que no ofereixin una resistència suficient només s'autoritzarà si es proporcionen els equips o mitjans apropiats perquè el treball es realitza de manera segura.

2. Instal·lacions de subministrament i repartiment d'energia:

- a) La instal·lació elèctrica dels llocs de treball en les obres s'ajustarà a allò que s'ha disposat en la seva normativa específica.
- b) Les instal·lacions es projectaran, realitzaran i utilitzaran de manera que no comporten perill d'incendi ni d'explosió i de manera que les persones estiguin degudament protegides contra els riscos d'electrocució per contacte directe o indirecte.
- c) En el projecte, la realització, l'elecció del material i dels dispositius de protecció es tindrà en compte el tipus i la potència de l'energia subministrada, les condicions dels factors externs i la competència de les persones que tinguin accés a parts de la instal·lació.

3. Vies i eixides d'emergència:

- a) Les vies i eixides d'emergència romandran expedites i desembocaran el més directament possible en una zona de seguretat.
- b) En cas de perill, tots els llocs de treball es podran evacuar ràpidament i en condicions de màxima seguretat per als treballadors.
- c) El número, la distribució i les dimensions de les vies i eixides d'emergència dependran de l'ús dels equips, de les dimensions de l'obra i dels locals, així com del nombre màxim de persones que puguin estar presents en ells.

d) Les vies i eixides específiques d'emergència estaran senyalitzades conforme al Reial Decret 485/1997, de 14 d'abril, sobre disposicions mínimes en matèria de senyalització de seguretat i salut en el treball. La dita senyalització es fixarà en els llocs adequats i tindrà resistència suficient.

e) Les vies i eixides d'emergència així com les vies de circulació i les portes que donen accés a elles no hauran d'estar obstruïdes per cap objecte, de manera que puguin utilitzar-se sense traves en qualsevol moment.

f) En cas d'avaría del sistema d'enllumenat, les vies i eixides d'emergència que requereixin il·luminació hauran d'estar equipades amb il·luminació de seguretat de suficient intensitat.

4. Detecció i lluita contra incendis:

a) Es preveurà un número suficient de dispositius apropiats de lluita contra incendis i, si anirà necessari, de detectors d'incendis i de sistemes d'alarma.

b) Dits dispositius de lluita contra incendis i sistemes d'alarma es verificaran i mantindran amb regularitat. Es realitzaran, a intervals regulars, proves i exercicis adequats.

c) Els dispositius no automàtics de lluita contra incendis seran de fàcil accés i manipulació. Estaran senyalitzats conforme al Reial Decret sobre senyalització de seguretat i salut en el treball. La dita senyalització es fixarà en els llocs adequats i tindrà la resistència suficient.

5. Ventilació:

a) Tenint en compte els mètodes de treball i les càrregues físiques imposades als treballadors, estos disposaran d'aire net en quantitat suficient.

b) En el cas que s'utilitzi una instal·lació de ventilació, es mantindrà en bon estat de funcionament i els treballadors no estaran exposats a corrents d'aire que perjudiquen la seva salut. Sempre que sigui necessari per a la salut dels treballadors, existirà un sistema de control que indiqui qualsevol avaría.

6. Exposició a riscos particulars:

a) Els treballadors no estaran exposats a nivells sonors nocius ni a factors externs nocius (per exemple, gasos, vapors, pols).

b) En el cas que alguns treballadors hagin de penetrar en una zona l'atmosfera de la qual pugui contenir substàncies tòxiques o nocives, no tindre oxigen en quantitat suficient o ser inflamable, l'atmosfera confinada serà controlada i s'adoptaran mesures adequades per a prevenir qualsevol perill.

c) En cap cas podrà exposar-se a un treballador una atmosfera confinada d'alt risc. Almenys, quedaran baix vigilància permanent des de l'exterior i es prendran totes les degudes precaucions perquè se li pugui prestar auxili eficaç i immediat.

7. Temperatura:

La temperatura serà l'adequada per a l'organisme humà durant el temps de treball, quan les circumstàncies ho permeten, tenint en compte els mètodes de treball que s'apliquen i les càrregues físiques imposades als treballadors.

8. Il·luminació:

a) Els llocs de treball, els locals i les vies de circulació en l'obra disposaran, en la mesura que sigui possible, de suficient llum natural i tindran una il·luminació artificial adequada i suficient durant la nit i quan no sigui prou la llum natural. Si és el cas, s'utilitzaran punts d'il·luminació portàtils amb protecció antixocs. El color utilitzat per a la il·luminació artificial no altera o influirà en la percepció dels senyals o panells de senyalització.

b) Les instal·lacions d'il·luminació dels locals dels llocs de treball i de les vies de circulació estarà col·locada de tal manera que el tipus d'il·luminació previst no suposi risc d'accident per als treballadors.

c) Els locals, els llocs de treball i les vies de circulació en què els treballadors estiguin particularment exposats a riscos en cas d'avaría de la il·luminació artificial posseirà d'il·luminació de seguretat d'intensitat suficient.

9. Portes i portes grans:

a) Les portes corredisses aniran proveïdes d'un sistema de seguretat que els impedisís eixir-se dels rails i caure.

- b) Les portes i portes grans que s'obrin cap amunt aniran proveïts d'un sistema de seguretat que els impedisí tornar a abaixar-se.
- c) Les portes i portes grans situats en el recorregut de les vies d'emergència estaran senyalitzats de manera adequada.
- d) En les proximitats immediates dels portes grans destinats sobretot a la circulació de vehicles existiran portes per a la circulació dels vianants, excepte en el cas que el pas sigui segur per a estos. Les dites portes estaran senyalitzades de manera clarament visible i romandre expedites en tot moment.
- e) Les portes i portes grans mecànics funcionaran sense risc d'accident per als treballadors. Posseiran de dispositius de parada d'emergència fàcilment identificables i de fàcil accés i també podran obrir-se manualment excepte si en cas de produir-se una avaria en el sistema d'energia s'obrirà automàticament.

10. Vies de circulació i zones perilloses:

- a) Les vies de circulació, incloses les escales, les escales fixes i els molls i rampes de càrrega estaran calculats, situats, preparats i preparats per al seu ús de manera que es puguin utilitzar-se fàcilment, amb tota seguretat i conforme a l'ús a què se'ls hagi destinat i de manera que els treballadors, no empleats en les proximitats d'estes vies de circulació no corren cap risc.
- b) Les dimensions de les vies destinades a la circulació de persones o de mercaderies, incloses aquelles en què es realitzen operacions de càrrega i descàrrega, es calcularan d'acord amb el nombre de persones que puguin utilitzar-les i amb el tipus d'activitat. Quan s'utilitzen mitjans de transport en les vies de circulació, es preveurà una distància de seguretat suficient o mitjans de protecció adequats per a les altres persones que puguin estar presents en el recinte. Se senyalitzaran clarament les vies i es procedirà regularment al seu control i manteniment.
- c) Les vies de circulació destinades als vehicles estaran situades a una distància suficient de les portes, portes grans, passos de vianants, corredors i escales.
- d) Si en l'obra hi haguera zones d'accés limitat les dites zones estaran equipades amb dispositius que eviten que els treballadors no autoritzats puguin penetrar en elles. Es prendran totes les mesures adequades per a protegir als treballadors que estiguin autoritzats a penetrar en les zones de perill. Estes zones estaran senyalitzades de mode clarament visible.

11. Molls i rampes de càrrega:

- a) Els molls i rampes de càrrega seran adequats a les dimensions de les càrregues transportades.
- b) Els molls de càrrega tindrà almenys una eixida i les rampes de càrrega oferiran la seguretat que els treballadors no puguin caure.

12. Espai de treball:

Les dimensions del lloc de treball es calcularan de tal manera que els treballadors disposen de la suficient llibertat de moviments per a les seves activitats, tenint en compte la presència de tot l'equip i material necessari.

13. Primers auxilis:

- a) Serà responsabilitat de l'empresari garantir que els primers auxilis puguin prestar-se en tot moment per personal amb la suficient formació per a això. Així mateix, s'adoptaran mesures per a garantir l'evacuació, a fi de rebre cures mèdiques, dels treballadors accidentats o afectats per una indisposició sobtada.
- b) Quan la grandària de l'obra o el tipus d'activitat ho requereixin, es comptarà amb un o diversos locals per a primers auxilis.
- c) Els locals per a primers auxilis estaran dotats de les instal·lacions i el material de primers auxilis indispensables i tindran fàcil accés per a les lliteres. Estaran senyalitzats conforme al Reial Decret sobre senyalització de seguretat i salut en el treball.
- d) A tot arreu en què les condicions de treball ho requereixin es disposarà de material de primers auxilis, degudament senyalitzat i de fàcil accés. Una senyalització clarament visible indicarà la direcció i el número de telèfon del servei local d'urgència.

14. Serveis higiènics:

a) Quan els treballadors hagin de portar roba especial de treball tindran a la seva disposició vestuaris adequats.

Els vestuaris seran de fàcil accés, tindran les dimensions suficients i disposaran de seients i instal·lacions que permeten a cada treballador posar a assecat, si fora necessari, la seva roba de treball.

Quan les circumstàncies ho exigeixin (per exemple, substàncies perilloses, humitat, brutícia), la roba de treball es podrà guardar separada de la roba de carrer i dels efectes personals.

Quan els vestuaris no siguin necessaris, en el sentit del paràgraf primer d'aquest apartat, cada treballador podrà disposar d'un espai per a col·locar la seva roba i els seus objectes personals baix clau.

b) Quan el tipus d'activitat o la salubritat ho requereixin, es posarà a disposició dels treballadors dutxes apropiades, en número suficient.

Les dutxes tindran dimensions suficients per a permetre que qualsevol treballador s'endrece sense obstacles i en adequades condicions d'higiene. Les dutxes disposaran d'aigua corrent, calent i freda.

Quan, d'acord amb el paràgraf primer d'este apartat, no siguin necessàries dutxes, haurà d'haver-hi lavabos suficients i apropiats amb aigua corrent, calent si anara necessari, prop dels llocs de treball i dels vestuaris.

Si les dutxes o els lavabos i els vestuaris estigueren separats, la comunicació entre els uns i els altres serà fàcil.

c) Els treballadors disposaran en les proximitats dels seus llocs de treball, dels locals de descans, dels vestuaris i de les dutxes o lavabos de locals especials equipats amb un número suficient d'excusats i de lavabos.

d) Els vestuaris, dutxes, lavabos i excusats estaran separats per a hòmens i dones, o es preveurà una utilització per separat dels mateixos.

15. Locals de descans o d'allotjament:

a) Quan ho exigisquen la seguretat o la salut dels treballadors, en particular a causa del tipus d'activitat o el nombre de treballadors, i per motius d'allunyament de l'obra, els treballadors podran disposar de locals de descans i, si és el cas, de locals d'allotjament de fàcil accés.

b) Els locals de descans o d'allotjament tindran unes dimensions suficients i estaran moblats amb un nombre de taules i de seients amb respatler d'acord amb el nombre de treballadors.

c) Quan no existisquen aquest tipus de locals es posarà a disposició del personal un altre tipus d'instal·lacions perquè puguin ser utilitzades durant la interrupció del treball.

d) Quan existisquen locals d'allotjament fixos es disposarà de servicis higiènics en número suficient, així com d'una sala per a menjar i una altra d'escampament. Estos locals estaran equipats de llits, armaris, taules i cadires amb respatler acords al nombre de treballadors, i es tindrà en compte, si és el cas, per a la seva assignació, la presència de treballadors d'ambdós sexes.

e) En els locals de descans o d'allotjament es prendran mesures adequades de protecció per als no fumadors contra les molèsties degudes al fum del tabac.

16. Dones embarassades i mares lactants:

Tindran la possibilitat de descansar tombades en condicions adequades.

17. Treballadors minusvàlids:

Els llocs de treball estaran preparats tenint en compte, si és el cas, als treballadors minusvàlids. Esta disposició s'aplicarà, en particular, a les portes, vies de circulació, escales, dutxes, lavabos, excusats i llocs de treball utilitzats o ocupats directament per treballadors minusvàlids.

18. Consideracions diverses:

a) Els accessos i el perímetre de l'obra se senyalitzarà i estaran de manera que siguin clarament visibles i identificables.

b) En l'obra, els treballadors disposaran d'aigua potable i, si és el cas, d'una altra beguda apropiada no alcohòlica en quantitat suficient, tant en els locals que ocupen com a prop dels llocs de treball.

c) Els treballadors disposaran d'instal·lacions per a poder menjar i, si és el cas, per a preparar les seues menjars en condicions de seguretat i salut.

3. Condicions legals

3.1. Normes i reglaments que es veuen afectats per les característiques de l'obra i que hauran de ser tinguts en compte durant la seva execució

L'execució de l'obra objecte d'aquest Plec de Seguretat i Salut estarà regulada per la Normativa d'obligada aplicació que a continuació se cita.

Aquesta relació de textos legals no és exclusiva ni exclouent respecte d'altra Normativa específica que pogués trobar-se en vigor.

Llei 31/1995, de 8 de novembre, de Prevenció de Riscos Laborals, que té per objecte promoure la Seguretat i la Salut dels treballadors, mitjançant l'aplicació de mesures i el desenvolupament de les activitats necessàries per a la prevenció de riscos derivats del treball. L'art. 36 de la Llei 50/1998 d'acompanyament als pressupostos modifica els articles. 45, 47, 48 i 49 d'aquesta Llei. •

- A tals efectes aquesta Llei estableix els principis generals relatius a la prevenció dels riscos professionals per a la protecció de la seguretat i salut, l'eliminació o disminució dels riscos derivats del treball, la informació, la consulta, la participació equilibrada i la formació dels treballadors en matèria preventiva, en els termes assenyalats en la present disposició.
- Per al compliment d'aquestes fins, la present Llei, regula les actuacions a desenvolupar per les Administracions Públiques, així com pels empresaris, els treballadors i les seves respectives organitzacions representatives.

Reial decret 1627/1997, de 24 d'octubre, pel qual s'estableixen disposicions mínimes de Seguretat i Salut en les obres de construcció en el marc de la Llei 31/1995 de 8 de novembre de Prevenció de Riscos Laborals. •

- Aquest Reial decret defineix les obligacions del Promotor, Projectista, Contractista, Subcontractista i Treballadors Autònoms i introdueix les figures del Coordinador en matèria de seguretat i salut durant l'elaboració del projecte i durant l'execució de les obres.
- El Reial decret estableix mecanismes específics per a l'aplicació de la Llei de Prevenció de Riscos Laborals i del Reial decret 39/1997 de 17 de gener, pel qual s'aprova el Reglament dels Serveis de Prevenció.
- Llei 31/1995, de 8 de novembre, de Prevenció de Riscos Laborals, que té per objecte promoure la Seguretat i la Salut dels treballadors, mitjançant l'aplicació de mesures i el desenvolupament de les activitats necessàries per a la prevenció de riscos derivats del treball. L'art. 36 de la Llei 50/1998 d'acompanyament als pressupostos modifica els articles. 45, 47, 48 i 49 d'aquesta Llei.
- A tals efectes aquesta Llei estableix els principis generals relatius a la prevenció dels riscos professionals per a la protecció de la seguretat i salut, l'eliminació o disminució dels riscos derivats del treball, la informació, la consulta, la participació equilibrada i la formació dels treballadors en matèria preventiva, en els termes assenyalats en la present disposició.
- Per al compliment d'aquestes fins, la present Llei, regula les actuacions a desenvolupar per les Administracions Públiques, així com pels empresaris, els treballadors i les seves respectives organitzacions representatives.
- Es tindrà especial atenció a:

CAPÍTOL I : Objecte, àmbit d'aplicacions i definicions.

CAPÍTOL III : Dret i obligacions, amb especial atenció a:

Art. 14. Dret a la protecció enfront dels riscos laborals.

- Art. 15. Principis de l'acció preventiva.
- Art. 16. Avaluació dels riscos.
- Art. 17. Equips de treball i mitjos de protecció.
- Art. 18. Informació, consulta i participació dels treballadors.
- Art. 19. Formació dels treballadors.
- Art. 20. Mesures d'emergència.
- Art. 21. Risc greu i imminent.
- Art. 22. Vigilància de la salut.
- Art. 23. Documentació.
- Art. 24. Coordinació d'activitats empresarials.
- Art. 25. Protecció de treballadors especialment sensibles a determinats riscos.
- Art. 29. Obligacions dels treballadors en matèria de prevenció de riscos.

CAPÍTOL IV : Serveis de prevenció

- Art. 30.- Protecció i prevenció de riscos professionals.
- Art. 31.- Serveis de prevenció.

CAPÍTOL V : Consulta i participació dels treballadors.

- Art. 33.- Consulta als treballadors.
- Art. 34.- Drets de participació i representació.
- Art. 35.- Delegats de Prevenció.
- Art. 36.- Competències i facultats dels Delegats de Prevenció.
- Art. 37.- Garanties i sigil professional dels Delegats de Prevenció.
- Art. 38.- Comitè de Seguretat i Salut.
- Art. 39.- Competències i facultats del Comitè de Seguretat i Salut.
- Art. 40.- Col·laboració amb la Inspecció de Treball i Seguretat Social.

CAPÍTOL VII : Responsabilitats i sancions.

- Art. 42.- Responsabilitats i la seva compatibilitat.
- Art. 43.- Requeriments de la Inspecció de Treball i Seguretat Social.
- Art. 44.- Paralització de treballs.
- Art. 45.- Infraccions administratives.
- Art. 46.- Infraccions lleus.
- Art. 47.- Infraccions greus.
- Art. 48.- Infraccions molt greus.
- Art. 49.- Sancions.
- Art. 50.- Reincidènciaa.
- Art. 51.- Prescripció de les infraccions.
- Art. 52.- Competències sancionadores.
- Art. 53.- Suspensió o tancament del centre de treball.
- Art. 54.- Limitacions a la facultat de contractar amb l'Administració

Reial decret 39/1997, de 17 de gener, pel qual s'aprova el Reglament dels Serveis de Prevenció, que desenvolupa la llei anterior en la seva nova òptica entorn de la planificació de la mateixa a partir de l'avaluació inicial dels riscos inherents al treball i la consegüent adopció de les mesures adequades a la naturalesa dels riscos detectats. La necessitat que tals aspectes rebin tractament específic per la via normativa adequada apareix prevista en l'Article 6 apartat 1, paràgrafs d i i de la Llei de Prevenció de Riscos Laborals.

Especial atenció al següent article del Reial decret:

CAPÍTOL I: Disposicions Generals.

CAPÍTOL II: Avaluació dels riscos i planificació de l'acció preventiva.

CAPÍTOL III: Organització de recursos per a les activitats preventives.

Ordre de 27 de juny de 1997, pel qual es desenvolupa el Reial decret 39/1997 de 17 de gener en relació amb les condicions d'acreditació de les entitats especialitzades com Serveis de Prevenció aliens a l'Empresa; d'autorització de les persones o entitats especialitzades que pretenguin desenvolupar l'activitat de auditoria del sistema de prevenció de les empreses;

d'autorització de les entitats Públiques o privades per a desenvolupar i certificar activitats formatives en matèria de Prevenció de Riscos laborals.

Ordre de 27 de juny de 1997, pel qual es desenvolupa el Reial decret 39/1997 de 17 de gener en relació amb les condicions d'acreditació de les entitats especialitzades com Serveis de Prevenció aliens a l'Empresa; d'autorització de les persones o entitats especialitzades que pretenguin desenvolupar l'activitat de auditoria del sistema de prevenció de les empreses; d'autorització de les entitats Públiques o privades per a desenvolupar i certificar activitats formatives en matèria de Prevenció de Riscos laborals.

Reial decret 1215/1997, de 18 de juliol, pel qual s'estableixen les disposicions mínimes de seguretat i salut per a la utilització dels treballadors dels equips de treball.

Reial decret 842/2002, de 2 d'Agost, pel qual s'aprova el Reglament Electrotècnic de Baixa Tensió i les seves instruccions tècniques complementàries que ho desenvolupen.

- Especialment a la ITC-BT-33 : - Instal·lacions provisionals i temporals d'obres

Llei 54/2003 de 12 de desembre, de reforma del marc normatiu de la prevenció de riscos laborals (BOE del 13 de desembre del 2003), i especialment a :

Capítol II Article desè punts Sis i Set.

Reial decret 171/2004, de 30 de gener, pel qual es desenvolupa l'article 24 de la Llei 31/1995 de 8 de novembre, de Prevenció de Riscos Laborals, en matèria de coordinació d'activitats empresarials.

Reial decret 2177/2004 de 12 de novembre, pel qual es modifica el Reial decret 1215/1997 de 18 de Julio, pel qual s'estableixen les disposicions mínimes de seguretat i salut per a la utilització dels treballadors dels equips de treball, en matèria de treballs temporals en altura.

Reial decret 286/2006, de 10 de març, sobre la protecció de la salut i la seguretat dels treballadors contra els riscos relacionats amb l'exposició al soroll.

Reial decret 396/2006, de 31 de març, pel qual s'estableixen les disposicions mínimes de seguretat i salut aplicables als treballs amb el risc d'exposició a l'amiant, amb especial atenció a l'obligatorietat de realitzar el "Pla de treball" en les operacions de desamiantat en l'obra.

Reial decret 604/2006, de 19 de maig, pel qual es modifiquen el Reial decret 39/1997, de 17 de gener, pel qual s'aprova el Reglament dels Serveis de Prevenció, i el Reial decret 1627/1997, de 24 d'Octubre, pel qual s'estableixen les disposicions mínimes de seguretat i salut en les obres de construcció. Amb especial atenció a l'Article segon, pel qual es modifica el Reial decret 1627/1997, en el qual s'introdueix la disposició addicional única : *Presència de recursos preventius en obres de construcció.*

LLEI 32/2006, de 18 d'octubre, reguladora de la subcontractació en el Sector de la Construcció.

Reial Decret 1109/2007, de 24 d'agost, pel qual es desenvolupa la Llei 32/2006, de 18 d'octubre, reguladora de la subcontractació en el Sector de la Construcció. Amb especial atenció a les modificacions introduïdes per la Disposició final tercera del RD 1109/2007 sobre Reial decret 1627/1997 en els apartats 4 de l'article 13 i apartat 2 de l'article 18 d'aquest RD 1627/1997.

Reial Decret 105/2008, de 1 de febrer pel qual es regula la producció i gestió dels residus de construcció i demolició.

Amb especial atenció als documents exigits en els Articles 4º i 5º per a en l'elaboració de les actuacions preventives en el tractament, magatzematge, manipulació i evacuació dels enderrocs ocasionats en l'obra.

Reial Decret 327/2009, de 13 de març, pel qual es modifica el Reial Decret 1109/2007, de 24 d'agost, pel qual es desenvolupa la Llei 32/2006, de 18 d'octubre, reguladora de la subcontractació en el sector de la construcció. (BOE 14-03-2009).

Reial Decret 330/2009, de 13 de març, pel qual es modifica el Reial Decret 1311/2005, de 4 de novembre, sobre la protecció de la salut i la seguretat dels treballadors davant els riscos derivats o que puguin derivar-se de l'exposició a vibracions mecàniques. (BOE 26-03-2009).

Llei 25/2009, de 22 de desembre, de modificacions de diverses lleis per a la seva adaptació a la Llei sobre el lliure accés a les activitats de serveis i el seu exercici:

Capítol IV. Actuacions relatives a les empreses en l'àmbit laboral i de Seguretat Social

Article 7. *Modificacions del RD 1 / 1996, de 14 de març, de mesures urgents, administratives, financeres, fiscals i laborals, per les quals es modifica l'apartat 1 i s'afegeix un apartat 3.*

Article 8, *Modificació de la Llei 31/1995 de 8 de novembre, de Prevenció de Riscos Laborals, que es modifica en els termes següents:*

- S'afegeix un nou apartat 5 a l'article 5.
- S'afegeix un nou apartat 2 bis a l'article 16.
- Es modifica igualment l'apartat 5 de l'article 30.
- S'afegeix un nou apartat 7 a l'article 30.
- Es modifica l'apartat 3 de l'article 31.
- Es modifica l'apartat 5 de l'article 31.
- S'afegeix un nou apartat 6 a l'article 31.
- Es modifica la lletra a) de l'apartat 1 de l'article 39.
- S'afegeix una disposició addicional setzena.

Article 9, *Modificacions de la Llei 42/1997, de 14 de novembre, Ordenança de la Inspecció de Treball i Seguretat Social.*

- S'afegeix un nou apartat 12 bis a l'article 7.
- Es redacta de nou l'article 14.
- Es redacta de nou l'apartat 3.2 de l'article 18.

Reial Decret 337/2010, de 19 de març, pel qual es modifiquen el Reial Decret 39/1997, de 17 de gener, pel qual s'aprova el Reglament dels Serveis de Prevenció, el Reial Decret 1109/2007, de 24 d'agost, pel qual es desenvolupa la Llei 32/2006, de 18 d'octubre, reguladora de la subcontractació en el sector de la construcció i el Reial Decret 1627/1997, de 24 d'octubre, pel qual s'estableixen disposicions mínimes de seguretat i salut en obres de construcció.

En tot el que no s'oposi a la legislació anteriorment esmentada:

- Estatut dels Treballadors. Reial decret Legislatiu 1/1995
- Reial decret 485/1997, de 14 d'abril, sobre disposicions mínimes en matèria de senyalització en Seguretat i Salut en el treball.
- Reial decret 486/1997, de 14 d'abril, sobre disposicions mínimes de Seguretat i Salut en els llocs de treball (Annex 1, Apdo. A, punt 9 sobre escales de mà) segons Reial decret 1627/1997 de 24 d'octubre Annex IV.
- Reial decret 487/1997, de 14 d'abril, sobre manipulació manual de càrregues que comporti riscos, en particular dors-lumbares per als treballadors.
- Reial decret 773/1997, de 30 de maig, sobre disposicions mínimes de Seguretat i Salut relatives a la utilització d'Equips de Protecció Individual.
- Reial decret 949/1997, de 20 de juny, sobre Certificat professional de Prevencionistas de riscos laborals.
- Reial decret 1215/1997, de 18 de juliol, pel qual s'estableixen les disposicions mínimes de Seguretat i Salut per a la utilització pels treballadors d'equips de treball.
- Reial decret 833/1998, sobre residus tòxics i perillosos.

- Reial decret 842/2002, de 2 d'Agost, pel qual s'aprova el Reglament Electrotècnic de Baixa Tensió i les seves instruccions tècniques complementàries que ho desenvolupen. Especialment a la ITC-BT-33 :
 - Instal·lacions provisionals i temporals d'obres
- Reial decret 255/2003 de 28 de febrer pel qual s'aprova el Reglament sobre classificació, envasat i etiquetatge de preparats peril·losos.
- Reglament dels serveis de l'empresa constructora.
- **Ordenança General de Seguretat i Higiene en el Treball** de 9 de març de 1971, amb especial atenció a:

A l'efecte de la OGSHT, cap esmentar els següents aspectes de la mateixa:

TÍTOL I: El Títol I ha quedat totalment derogat segons la Disposició Derogatoria de la Llei de Prevenció de Riscos Laborals (Llei PRL 31/1995)

TÍTOL II: CONDICIONS GENERALS DELS CENTRES DE TREBALL I DELS MECANISMES I MESURES DE PROTECCIÓ

El títol II roman en vigor sempre que no s'oposi a la Llei de Prevenció de Riscos Laborals, fins que es dictin els Reglaments oportuns que cita l'article 6 de la referida Llei, entre ells el RD 1627/1997 que anteriorment ja s'ha especificat i el qual exigeix aquest document de seguretat.

Posteriorment el Reial decret 486/1997, declara derogats expressament els Capítols I , II, III, IV, V i VII d'aquest Títol II. No obstant això, aquesta derogació no té efecte per als llocs de treball exclosos de l'àmbit d'aplicació d'aquest Reial decret. Per tant aquest Títol II encara pot considerar-se en vigor en alguns casos específics com ho és en la Construcció, ja que el propi RD 486/1997 en el seu Article 1. Objecte, estableix amb aquestes mateixa paraules:aquest Reial decret 486/1997 no serà d'aplicació a: **Les obres de construcció temporals o mòbils.**

És a dir, que en conseqüència estan vigents en les obres de construcció els següents capítols de la OGSHT:

Capítol Primer.- Edificis i locals. Art.13 al 33 .

Capítol II.- Serveis permanents. Art. 34 al 37 .

Capítol III.- Serveis d'higiene. Art. 38 al 42 . Capítol IV.- Instal·lacions sanitàries d'urgència. Art. 43 .

Capítol V.- Locals provisionals i treballs a l'aire lliure. Art. 44 al 50 .

Capítol VI.- Electricitat. Art. 51 al 70. (sempre que no es contraposin al REBT aprovat pel **reial decret 842/2002**, el qual ja ha estat comentat anteriorment).

Capítol VII.- Prevenció i extinció d'incendis. Art. 71 al 82 .

Capítol VIII.- Motors, transmissions i màquines. Art. 83 al 93 .

Capítol IX.- Eines portàtils. Art. 94 al 99 . Capítol X.- Elevació i transport. Art. 100 al 126 .

Capítol XI.- Aparells que generen calor o fred i recipients a pressió. Art. 127 al 132 .

Capítol XII.- Treballs amb riscos especials. Art. 133 al 140 .

Capítol XIII.- Protecció personal. Art. 141 al 151. (Derogat per RD773/1997 de 30 de maig).

TÍTOL III.: El Títol III ha quedat derogat segons la Disposició Derogatoria de la Llei de Prevenció de Riscos Laborals

- Fins que no s'aprovin normes específiques corresponents, es mantindrà en vigor els capítols següents per als llocs de treball exclosos de l'àmbit d'aplicació del CTE DB-SI "Seguretat en cas d'incendi":

Secció SI 4. Detecció, control i extinció de l'incendi.

- Ordenança de treball per a les Indústries de la Construcció, Vidre i Ceràmica de 28 d'agost de 1.970, amb especial atenció a:

Art. 165 a 176.- Disposicions generals.

Art. 183 a 291.- Construcció en general.

Art. 334 a 341.- Higiene en el treball.

- Ordre de 20 de maig de 1952 (BOE 15 de juny), pel qual s'aprova el Reglament de Seguretat del Treball en la indústria de la Construcció (El capítol III ha estat derogat pel rD 2177/2004).
- Reial decret 1495/1986, de 26 de maig (BOE del 27 de juliol - rectificat en el BOE de 4 d'octubre-), pel qual s'aprova el Reglament de seguretat en les màquines. Modificat pels RRDD 590/1989, de 19 de maig (BOE de 3 juny) i 830/1991, de 24 de maig (BOE del 31). Derogat pel rD 1849/2000, de 10 de novembre (BOE 2 de desembre).
- Reial decret 1435/1992, de 27 de novembre (BOE de 11 de desembre), pel qual es dicten disposicions d'aplicació de la Directiva 89/392/CEE, relativa a l'aproximació de les legislacions d'us Estats membres sobre màquines. Modificat per RD 56/1995, de 20 de gener (BOE de 8 de febrer).
- Reial decret 1407/1992, de 20 de novembre (BOE del 28 de desembre -rectificat en el BOE de 24 de febrer de 1993-), pel qual es regulen les condicions per a la comercialització i lliure circulació intracomunitaria dels equips de protecció individual.
- Reial decret 159/1995, de 3 de febrer (BOE de 8 de març -rectificat en el BOE 22 de març-), pel qual es modifica el RD 1407/1992, de 20 de novembre, pel qual es regula les condicions per a la comercialització i lliure circulació intracomunitaria dels equips de protecció individual. · Resolució la Direcció general de Treball de 26 de Juliol de 2002 (BOE de 10 d'Agost, I.L. 3843) per la qual es disposa la inscripció en el registre i publicació del Conveni Col·lectiu General del Sector de la Construcció per al període 2007-2011 .
- Llei 38/1999 de 5 de Novembre. Ordenació de l'edificació.
- Reial decret 374/2001 de 6 d'abril sobre la protecció de la salut i seguretat dels treballadors contra els riscos relacionats amb els agents químics durant el treball.
- Reial decret 379/2001 de 6 d'abril pel qual s'aprova el Reglament d'emmagatzematge de productes químics i les seves instruccions tècniques complementàries MIE-APQ-1 a la MIE-APQ-7 .
- Reial decret 614/2001 de 8 de juny sobre disposicions mínimes per a la protecció de la salut i seguretat dels treballadors enfront del risc elèctric.
- Reial decret 255/2003 de 28 de febrer pel qual s'aprova el Reglament sobre classificació, envasat i etiquetatge de preparats perillosos.
- Reial decret 836/2003 de 27 de juny (BOE de 7 de juliol), pel qual s'aprova una nova Instrucció Tècnica complementària MIE-AEM-2 del Reglament d'Aparells d'elevació i manteniment referent a grues torre per a obres i altres aplicacions.
- ORDRE TAS/2947/2007, de 8 d'octubre, per la qual s'estableix el subministrament a les empreses de farmàcies amb material de primers auxilis en cas d'accident de treball, com part de l'acció protectora del sistema de la Seguretat Social.
- **Conveni General del sector de la construcció 2007-2011**, especialment als articles i punts ats en el següent quadre:

Convenio General del sector de la construcció 2007-2011

Article 16.- Vigilància i control de salut.

Article 64.- Jornada. La jornada ordinària anual durant el període de vigència del present Conveni serà la qual s'establix a continuació:

any 2007 ... 1.746 hores

any 2008 ... 1.746 hores a

ny 2009 ... 1.738 hores

any 2010 .. 1.738 hores

any 2011... 1.738 hores

Article 74.- Personal de capacitat disminuïda.

Capítol XII: Faltes i sancions (especialment les relacionades amb la Seguretat i Salut dels treballadors).

Capítol IV. Comissió Paritària Sectorial de Seguretat i Salut en el Treball

Llibre II: Aspectes relatius a la seguretat i salut en el sector de la construcció En general tots els Títols, però especialment el Títol IV: Disposicions mínimes de seguretat i salut aplicables en les obres de construcció.

- Plego de Condicions Tècniques de la Direcció general d'Arquitectura.
- Resta de disposicions tècniques ministerials el contingut de les quals o part del mateix estigui relacionat amb la seguretat i salut.
- Ordenances municipals que siguin d'aplicació.

3.2. Obligacions específiques per a l'obra projectada

- El Reial decret 1627/1997 de 24 d'octubre s'ocupa de les obligacions del Promotor (Empresari titular del centre de treball segons el RD 171/2004), reflectides en els Articles 3 i 4; Contractista (Empresari principal segons el RD 171/2004), en els Articles 7, 11, 15 i 16; Subcontractistes (Empreses concorrents segons el RD 171/2004), en l'Article 11, 15 i 16 i Treballadors Autònoms en l'Article 12
- L'Estudi de Seguretat i Salut quedarà inclòs com document integrant del Projecte d'Execució d'Obra. Aquest Estudi de Seguretat i Salut serà visat en el Col·legi professional corresponent i quedarà documentalment en l'obra juntament amb el Pla de Seguretat.
- El Reial decret 1627/1997 indica que cada contractista haurà d'elaborar un Pla de Seguretat i Salut en el Treball.
- El Pla de Seguretat i Salut que analitzi, estudiï, desenvolupi i complementi l'Estudi de Seguretat i Salut consta dels mateixos apartats, així com l'adopció expressa dels sistemes de producció previstos pel constructor, respectant fidelment el Plec de Condicions.

Les propostes de mesures alternatives de prevenció inclouran la valoració econòmica de les mateixes, que no podran implicar disminució de l'import total ni dels nivells de protecció. L'aprovació expressa del Pla quedarà plasmada en acta signada pel coordinador en matèria de Seguretat i Salut durant l'execució de l'obra i el representant de l'empresa constructora amb facultats legals suficients o pel propietari amb idèntica qualificació legal.

- L'Empresa Constructora (empresa principal segons el RD 171/2004) complirà les estipulacions preventives del Pla de Seguretat i Salut que estarà basat en l'Estudi de Seguretat i Salut, responnent solidàriament dels danys que es derivin de la infracció del mateix per la seva banda o dels possibles subcontractistes o empleats.
- S'abonarà a l'Empresa Constructora (empresa principal segons el RD 171/2004), prèvia certificació del Coordinador en matèria de seguretat i salut durant l'execució de l'obra, les partides incloses en el document Pressupost del Pla de Seguretat i Salut. Si s'implantessin elements de seguretat no inclosos en el Pressupost, durant la realització de l'obra, aquests s'abonaran igualment a l'Empresa Constructora, prèvia autorització del Coordinador en matèria de seguretat i salut durant l'execució de l'obra.
- El Promotor vindrà obligat a abonar al Coordinador en matèria de seguretat i salut durant l'execució de l'obra els honoraris reportats en concepte d'aprovació del Pla de Seguretat i Salut, així com els de control i seguiment del Pla de Seguretat i Salut.
- Per a aplicar els principis de l'acció preventiva, l'empresari designarà un o diversos treballadors per a ocupar-se d'aquesta activitat, constituirà un Servei de Prevenció o concertarà dit servei a una entitat especialitzada aliena a l'Empresa.
- La definició d'aquests Serveis així com la dependència de determinar una de les opcions que hem indicat per al seu desenvolupament, està regulat en la Llei de Prevenció de Riscos Laborals 31/95 en els seus articles 30 i 31, així com en l'Ordre del 27 de juny de 1997 i Reial decret 39/1997 de 17 de gener.
- L'incompliment pels empresaris de les seves obligacions en matèria de prevenció de riscos laborals donarà lloc a les responsabilitats que estan regulades en l'article 42 d'aquesta Llei.
- L'empresari haurà d'elaborar i conservar a la disposició de l'autoritat laboral la documentació establerta en l'Article 23 de la Llei 31/1995, de Prevenció de Riscos Laborals.
- L'empresari haurà de consultar als treballadors l'adopció de les decisions relacionades en l'Article 33 de la Llei 31/1995, de Prevenció de Riscos Laborals.
- L'obligació dels treballadors en matèria de prevenció de riscos està regulada en l'Article 29 de la Llei 31/1995, de Prevenció de Riscos Laborals.
- Els treballadors estaran representats pels Delegats de Prevenció atenint-se als Articles 35 i 36 de la Llei 31/1995, de Prevenció de Riscos Laborals. S'haurà de constituir un Comitè de Seguretat i Salut segons es disposa en els Articles 38 i 39 de la Llei 31/1995, de Prevenció de Riscos Laborals.
- Les empreses d'aquesta obra (contractistes i subcontractistes), haurien de tenir encuenta i complir els requisits exigibles als contractistes i subcontractista, en els termes establerts per la LLEI 32/2006, de 18 d'octubre, reguladora de la subcontractació en el Sector de la Construcció i molt especialment les especificacions establertes en el CAPÍTOL II: Normes generals sobre subcontractació en el sector de la construcció, així com pel reial decret 1109/2007, de 24 d'agost, pel qual es desenvolupa la Llei 32/2006, de 18 d'octubre, reguladora de la subcontractació en el Sector de la Construcció.

CONDICIONS PARTICULARS:

A) EL COMITÈ DE SEGURETAT I SALUT

Si el nombre de treballadors no excedeix de 50, no és necessària la constitució d'un Comitè de Seguretat i Salut en el treball, no obstant això es recomana la seva constitució conforme al disposat en l'article 38 de la Llei 31/1995, de 8 de novembre, de Prevenció de Riscos Laborals, amb les competències i facultats que li reconeix l'article 39.

B) DELEGATS DE PREVENCIÓ (Article 35 de la Llei 31/1995).

1. Els Delegats de Prevenció són els representants dels treballadors amb funcions específiques en matèria de prevenció de riscos en el treball. Els Delegats de Prevenció seran designats per i entre els representants del personal, en l'àmbit dels òrgans de representació previstos en les normes que es refereix l'article 34 d'aquesta Llei, conformement a la següent escala:

De 50 fins 100 treballadors	2 Delegats de Prevenció
De 101 fins 500 treballadors	3 Delegats de Prevenció
De 501 fins 1.000 treballadors	4 Delegats de Prevenció
De 1.001 fins 2.000 treballadors	5 Delegats de Prevenció
De 2.001 fins 3.000 treballadors	6 Delegats de Prevenció
De 3.001 fins 4.000 treballadors	7 Delegats de Prevenció
De 4.001 en davant	8 Delegats de Prevenció

En les empreses de fins a trenta treballadors el Delegat de Prevenció serà el Delegat de Personal.

En les empreses de trenta-u a quaranta-nou treballadors haurà un Delegat de Prevenció que serà triat per i entre els Delegats de Personal.

A l'efecte de determinar el nombre de Delegats de Prevenció es tindran en compte els següents criteris:

a) Els treballadors vinculats per contractes de durada determinada superior a un any es computaran com treballadors fixos de plantilla.

b) Els contractats per terme de fins a un any es computaran segons el nombre de dies treballats en el període d'un any anterior a la designació. Cada dos-cents dies treballats o fracció es computaran com un treballador més. Segons l'Art.36. de la Llei 31/1995 de Prevenció de Riscos Laborals són competències dels Delegats de Prevenció:

a) Col·laborar amb l'adreça de l'empresa en la millora de l'acció preventiva.

b) Promoure i fomentar la cooperació dels treballadors en l'execució de la normativa sobre prevenció de riscos laborals.

c) Ser consultats per l'empresari, amb caràcter previ a la seva execució, sobre les decisions que es refereix l'article 33 de la present Llei.

d) Exercir una labor de vigilància i control sobre el compliment de la normativa de prevenció de riscos laborals.

En les empreses que, d'acord amb el disposat en l'apartat 2 de l'article 38 d'aquesta Llei, no contin amb Comitè de Seguretat i Salut per no arribar a el nombre mínim de treballadors establert a aquest efecte, les competències atribuïdes a aquell en la present Llei seran exercides pels Delegats de Prevenció.

2. En l'exercici de les competències atribuïdes als Delegats de Prevenció, aquests estaran facultats per a:

a) Acompanyar als tècnics en les avaluacions de caràcter preventiu del medi ambient de treball, així com, en els termes prevists en l'article 40 d'aquesta Llei, als Inspectors de Treball i Seguretat Social en les visites i verificacions que realitzin en els centres de treball per a comprovar el compliment de la normativa sobre prevenció de riscos laborals, podent formular davant ells les observacions que estimin oportunes.

b) Tenir accés, amb les limitacions previstes en l'apartat 4 de l'article 22 d'aquesta Llei, a la informació i documentació relativa a les condicions de treball que siguin necessàries per a l'exercici de les seves funcions i, en particular, a la prevista en els articles 18 i 23 d'aquesta Llei.

Quan la informació està, subjecta a les limitacions ressenyades, només podrà ser subministrada de manera que es garanteixi el respecte de la confidencialitat.

c) Ser informats per l'empresari sobre els danys produïts en la salut dels treballadors una vegada que aquell hagués tingut coneixement d'ells, podent presentar-se, àdhuc fora de la seva jornada laboral, en el lloc dels fets per a conèixer les circumstàncies dels mateixos.

d) Rebre de l'empresari les informacions obtingudes per aquest procedents de les persones o òrgans encarregats de les activitats de protecció i prevenció en l'empresa, així com dels organismes competents per a la seguretat i la salut dels treballadors, sense perjudici del disposat en l'article 40 d'aquesta Llei en matèria de col·laboració amb la Inspecció de Treball i Seguretat Social.

e) Realitzar visites als llocs de treball per a exercir una labor de vigilància i control de l'estat de les condicions de treball, podent, a tal fi, accedir a qualsevol zona dels mateixos i

comunicar-se durant la jornada amb els treballadors, de manera que no s'alteri el normal desenvolupament del procés productiu.

f) Recaptar de l'empresari l'adopció de mesures de caràcter preventiu i per a la millora dels nivells de protecció de la seguretat i la salut dels treballadors, podent a tal fi efectuar propostes a l'empresari, així com al Comitè de Seguretat i Salut per a la seva discussió en el mateix.

g) Proposar a l'òrgan de representació dels treballadors l'adopció de l'acord de paralització d'activitats que es refereix l'apartat 3 de l'article 21 .

h) Realitzar visites als llocs de treball per a exercir una labor de vigilància i control de l'estat de les condicions de treball, podent, a tal fi, accedir a qualsevol zona dels mateixos i comunicar-se durant la jornada amb els treballadors, de manera que no s'alteri el normal desenvolupament del procés productiu.

i) Recaptar de l'empresari l'adopció de mesures de caràcter preventiu i per a la millora dels nivells de protecció de la seguretat i la salut dels treballadors, podent a tal fi efectuar propostes a l'empresari, així com al Comitè de Seguretat i Salut per a la seva discussió en el mateix.

j) Proposar a l'òrgan de representació dels treballadors l'adopció de l'acord de paralització d'activitats que es refereix l'apartat 3 de l'article 21 .

3. Els informes que hàgin d'emetre els Delegats de Prevenció a tenor del disposat en la lletra c) de l'apartat 1 d'aquest article haurien d'elaborar-se en un termini de quinze dies, o en el temps imprescindible quan es tracti d'adoptar mesures dirigides a prevenir riscos imminents. Transcorregut el termini sense haver-se emès l'informe, l'empresari podrà posar en pràctica la seva decisió.

4. La decisió negativa de l'empresari a l'adopció de les mesures proposades pel delegat de Prevenció a tenor del disposat en la lletra f) de l'apartat 2 d'aquest article haurà de ser motivada. En les empreses que, d'acord amb el disposat en l'apartat 2 de l'article 38 d'aquesta Llei, no contin amb Comitè de Seguretat i Salut per no arribar a el nombre mínim de treballadors establert a aquest efecte, les competències atribuïdes a aquell en la present Llei seran exercides per. los Delegats de Prevenció.

C) ELS SERVEIS DE PREVENCIÓ (Articles 30 i 31 de la Llei 31/1995)

1. En compliment del deure prevenció de riscos professionals, l'empresari designarà un o diversos treballadors per a ocupar-se d'aquesta activitat, constituirà un servei de prevenció o concertarà dit servei amb una entitat especialitzada aliena a l'empresa.

2. Els treballadors designats haurien de tenir la capacitat necessària, disposar del temps i dels mitjans precisos i ser suficients en nombre, tenint en compte la grandària de l'empresa, així com els riscos que estan exposats els treballadors i la seva distribució en la mateixa, amb l'abast que es determini en les disposicions que es refereix la lletra i) de l'apartat 1 de l'article 6 de la present Llei. Els treballadors que es refereix el paràgraf anterior col·laboraran entre si i, si escau, amb els serveis de prevenció.

3. Per a la realització de l'activitat de prevenció, l'empresari haurà de facilitar als treballadors designats l'accés a la informació i documentació que es refereixen els articles 18 i 23 de la present Llei.

4. Els treballadors designats no podran sofrir cap perjudici derivat de les seves activitats de protecció i prevenció dels riscos professionals en l'empresa. En l'exercici d'aquesta funció, dites treballadors gaudiran, en particular, de les garanties que per als representants dels treballadors estableixen les lletres a), b) i c) de l'article 68 i l'apartat 4 de l'article 56 del text refós de la Llei de l'Estatut dels Treballadors. Aquesta garantia arribarà a també als treballadors integrants del servei de prevenció, quan l'empresa decideixi constituir-lo d'acord amb el disposat en l'article següent.

Els treballadors que es refereixen els paràgrafs anteriors haurien de guardar sigil professional sobre la informació relativa a l'empresa a la qual tinguessin accés com a conseqüència de l'acompliment de les seves funcions.

5. En les empreses de menys de sis treballadors, l'empresari podrà assumir personalment les funcions assenyalades en l'apartat 1, sempre que desenvolupi de forma habitual la seva activitat en el centre de treball i tingui la capacitat necessària, en funció dels riscos que estiguin exposats els treballadors i la perillositat de les activitats, amb l'abast que es determini en les disposicions que es refereix la lletra i) de l'apartat 1 de l'article 6 de la present Llei.

6. L'empresari que no hagués concertat el Servei de prevenció amb una entitat especialitzada aliena a l'empresa haurà de sotmetre el seu sistema de prevenció al control d'una auditoria o avaluació externa, en els termes que reglamentaris establerts.

Els Serveis de prevenció aliens, segons Article 19 del Reial decret 39/1997 haurien d'assumir directament el desenvolupament de les funcions assenyalades en l'apartat 3 de l'article 31 de la Llei de Prevenció de Riscos Laborals que haguessin concertat, tenint present la integració de la prevenció en el conjunt d'activitats de l'empresa i en tots els nivells jeràrquics de la mateixa, sense perjudici que puguin subcontractar els serveis d'altres professionals o entitats quan sigui necessari per a la realització d'activitats que requereixin coneixements especials o instal·lacions de gran complexitat. D'altra banda l'apartat 3 de l'Article 31 de la Llei de Prevenció de Riscos Laborals estableix:

7. Els serveis de prevenció haurien d'estar en condicions de proporcionar a l'empresa l'assessorament i suport que precisi en funció dels tipus de risc en ella existents i referent a:

- a) El disseny, aplicació i coordinació dels plans i programes d'actuació preventiva.
- b) L'avaluació dels factors de risc que puguin afectar a la seguretat i la salut dels treballadors en els termes previstos en l'article 16 d'aquesta Llei.
- c) La determinació de las prioridades en la adopció de las medidas preventivas adecuadas y la vigilancia de su eficacia.
- d) La informació i formació dels treballadors.
- e) La prestació dels primers auxilis i plans d'emergència.
- f) La vigilància de la salut dels treballadors en relació amb els riscos derivats del treball.

D) RECURSOS PREVENTIUS EN L'OBRA

D1) Funcions que haurien de realitzar.

Conforme s'estableix en el Capítol IV, article 32 bis (afegit a la Llei 31/1995 per les modificacions introduïdes per la Llei de reforma del marc normatiu de la prevenció de riscos laborals), aquests haurien de:

- a) Tenir la capacitat suficient
- b) Disposar dels mitjans necessaris
- c) Ser suficients en nombre Haurien de vigilar el compliment de les activitats preventives, havent de romandre en el centre de treball durant el temps que es mantingui la situació que determini la seva presència.

La presència dels recursos preventius en aquesta obra servirà per a garantir l'estricta compliment dels mètodes de treball i, per tant, el control del risc.

En el document de la Memòria d'aquest Estudi de Seguretat i Salut s'especifiquen detalladament aquelles unitats d'aquesta obra en les quals des del projecte es considera que pot ser necessària la seva presència per algun d'aquests motius:

- a) Perquè els riscos poden veure's agreujats o modificats en el desenvolupament del procés o l'activitat, per la concurrència d'operacions diverses que es desenvolupen successiva o simultàniament i que facin precís el control de la correcta aplicació dels mètodes de treball.
- b) Perquè es realitzen activitats o processos que reglamentàriament són considerats com perillosos o amb riscos especials

Seràn treballadors de l'empresa designats pel contractista, que posseiran coneixements, qualificació i experiència necessaris en les activitats o processos pels quals ha estat necessària la seva presència i contaràn amb la formació preventiva necessària i corresponent, com a mínim a les funcions de nivell bàsic.

D2) Forma de portar a terme la presència dels recursos preventius.

Per a donar compliment a l'Article segon del RD 604/2006 sobre Modificació del Reial decret 1627/1997, pel qual s'introdueix una disposició addicional única en el RD 1627/1997, la forma de portar a terme la presència dels recursos preventius es realitzarà de la següent manera :

- En el document de la Memòria de Seguretat es detallen les unitats d'obra per a les quals és necessària la seva presència, (en funció dels Article 1 apartat Vuit del RD 604/2006).
- Si en una unitat d'obra és requerida la seva presència, igualment en el document de la Memòria de Seguretat s'especifiquen molt detalladament mitjançant un check-list, les activitats de Vigilància i Control que haurà de realitzar el recurs preventiu.
- Quan, com resultat de la vigilància, observi un deficient compliment de les activitats preventives, donarà les instruccions necessàries per al correcte i immediat compliment de les activitats preventives i posarà tals circumstàncies en coneixement del contractista perquè aquest adopti les mesures necessàries per a corregir les deficiències observades, si aquestes no haguessin estat encara resoltes.
- Quan, com resultat de la vigilància, observi absència, insuficiència o falta d'adequació de les mesures preventives, haurà de posar tals circumstàncies en coneixement del contractista, que procedirà de manera immediata a l'adopció de les mesures necessàries per a corregir les deficiències i si escau a la proposta de modificació del pla de seguretat i salut en els termes previstos en l'article 7.4 del RD 1627/1997.

3.3. Obligacions en relació a la Llei 32 \ 2006

A) Registre d'Empreses Acreditades.

Tal com s'estableix en l'Article 3 del RD 1109/2007, les empreses d'aquesta obra, amb caràcter previ a l'inici de la seva intervenció en el procés de subcontractació com contractistes o subcontractistes estaran inscrites en el "Registre d'empreses contractistes", dependent de l'autoritat laboral competent.

A tal fi haurien de proporcionar a la seva Comitente, al Coordinador de Seguretat i/o si escau a la Direcció facultativa la seva "*Clau individualitzada d'identificació registral*".

Les empreses comitentes exigiran aquesta certificació relativa a aquesta inscripció en el Registre, a totes les seves empreses subcontractistes dintre del mes anterior a l'inici de l'execució del contracte. La certificació haurà de ser oficial, és a dir emesa per l'òrgan competent en el termini màxim de deu dies naturals des de la recepció de la sol·licitud i tal com s'estableix en l'actual normativa, tindrà efectes amb independència de la situació registral posterior de l'empresa afectada.

L'exigència d'aquest certificat per l'empresa comitente serà obligatòria en l'obra, per a complir amb el deure vigilar el compliment per aquesta empresa subcontractista de les obligacions establertes en l'article 4, apartats 1 i 2, de la Llei 32/2006, de 18 d'octubre. Amb aquest acte, l'empresa comitente quedarà exonerada legalment durant la vigència del contracte i amb caràcter exclusiu per a aquesta obra de construcció, de la responsabilitat prevista en l'article 7.2 de la citada Llei, per al supòsit d'incompliment per aquest subcontractista de les obligacions d'acreditació i registre

B) Percentatge mínim de treballadors contractats amb caràcter indefinit.

Les empreses que siguin contractades o subcontractadas habitualment per a la realització de treballs en l'obra haurien de contar, en els termes que s'estableixen en el RD 1109/2007, amb un nombre de treballadors contractats amb caràcter indefinit no inferior al 30 per cent de la seva plantilla. No obstant això, tal com s'estableix en l'Art. 4 de la Llei 32/2006, s'admeten els següents percentatges mínims de treballadors contractats amb caràcter indefinit:

- no serà inferior al 10% fins al 18 Octubre 2008
- no serà inferior al 20% des del 19 Octubre 2008 al 18 Abril 2010
- a partir del 19 Abril 2010 i en endavant, no serà inferior al 30%

A l'efecte del còmput del percentatge de treballadors contractats amb caràcter indefinit que s'establix, s'han aplicat les següents regles:

- a) Es pren com període de referència els dotze mesos naturals complets anteriors al moment del càlcul. No obstant això, en empreses de nova creació es prendran com període de referència els mesos naturals complets transcorreguts des de l'inici de la seva activitat fins al moment del càlcul, aplicant les regles següents en funció del nombre de dies que compregui el període de referència.
- b) La plantilla de l'empresa es calcularà pel quocient que resulta de dividir per tres-cents seixanta-cinc el nombre de dies treballats per tots els treballadors per compte aliè de l'empresa.
- c) El nombre de treballadors contractats amb caràcter indefinit es calcularà pel quocient que resulti de dividir per tres-cents seixanta-cinc el nombre de dies treballats per treballadors contractats amb tal caràcter, inclosos els fixos discontinus.
- d) Els treballadors a temps parcial es computaran en la mateixa proporció que representi la durada de la seva jornada de treball respecte de la jornada de treball d'un treballador a temps complet comparable.
- e) A l'efecte del còmput dels dies treballats previst en les lletres anteriors, es comptabilitzaran tant els dies efectivament treballats com els de descans setmanal, els permisos retribuïts i dies festius, les vacances anuals i, en general, els períodes que es mantingui l'obligació de cotitzar.
- f) En les cooperatives de treball associat es computaran a aquests efectes tant als treballadors per compte d'altri com als socis treballadors. Els socis treballadors seran computats de manera anàloga als treballadors per compte d'altri, atenent a:
 - a) La durada del seu vincle social.
 - b) Al fet de ser socis treballadors a temps complet oa temps parcial, i
 - c) Que hagin superat la situació de prova o no.

L'empresa comitente rebrà justificació documental per escrit mitjançant acta en el moment de formalitzar la subcontractació, i en la qual es manifesti el compliment dels percentatges anteriors.

C) Formació de recursos humans de les empreses.

De conformitat amb el previst en l'article 10 de la Llei 32/2006, de 18 d'octubre, les empreses de l'obra haurien de vetllar per que tots els treballadors que prestin serveis tinguin la formació necessària i adequada al seu lloc de treball o funció en matèria de prevenció de riscos laborals, de manera que coneguin els riscos i les mesures per a prevenir-los.

En defecte de conveni col·lectiu, el requisit de formació dels recursos humans que es refereix l'Article 4.2 a) de la Llei 32/2006, de 18 d'octubre, es justificarà en aquesta obra per totes les empreses participants mitjançant alguna d'aquestes dues condicions:

- a) Certificació per l'empresari:** Que l'organització preventiva de l'empresari expedixi certificació sobre la formació específica impartida a tots els treballadors de l'empresa que prestin serveis en obres de construcció.
- b) Que s'acrediti la integració de la prevenció de riscos en les activitats i decisions:** Que s'acrediti que l'empresa conta amb persones que, conforme al pla de prevenció de riscos d'aquella, exerceixen funcions d'adreça i han rebut la formació necessària per a integrar la prevenció de riscos laborals en el conjunt de les seves activitats i decisions.

La formació es podrà rebre en qualsevol entitat acreditada per l'autoritat laboral o educativa per a impartir formació en matèria de prevenció de riscos laborals, haurà de tenir una durada no inferior a deu hores i inclourà, almenys, els següents continguts:

- 1.º Riscos laborals i mesures de prevenció i protecció en el Sector de la Construcció.
- 2.º Organització de la prevenció i integració en la gestió de l'empresa.
- 3.º Obligacions i responsabilitats.

4.º Costos de la sinistralitat i rendibilitat de la prevenció.

5.º Legislació i normativa bàsica en prevenció.

D) Llibre de subcontractació

Cada contractista, amb caràcter previ a la subcontractació amb un subcontractista o treballador autònom de part de l'obra que tingui contractada, haurà d'obtenir un Llibre de Subcontractació habilitat que s'ajusti al model establert. El Llibre de Subcontractació serà habilitat per l'autoritat laboral corresponent. S'annotarà en el mateix a la persona responsable de la coordinació de seguretat i salut en la fase d'execució de l'obra així com qualsevol canvi de coordinador de seguretat i salut que es produís durant l'execució de l'obra, conforme s'estableix en el RD 337/2010.

En aquest Llibre de subcontractació el contractista haurà de reflectir, per ordre cronològic des del començament dels treballs, i amb anterioritat a l'inici d'aquests, totes i cadascuna de les subcontractacions realitzades en l'obra amb empreses subcontractistes i treballadors autònoms inclosos en l'àmbit d'execució del seu contracte, contenint tots les dades que s'estableixen en el Reial decret 1109/2007 i en l'Article 8.1 de la Llei 32/2006.

El contractista haurà de conservar el Llibre de Subcontractació en l'obra de construcció fins a la completa terminació de l'encàrrec rebut del promotor. Així mateix, haurà de conservar-lo durant els cinc anys posteriors a la finalització de la seva participació en l'obra. En ocasió de cada subcontractació, el contractista haurà de procedir de la següent manera:

a) En tot cas, haurà de comunicar la subcontractació anotada al coordinador de seguretat i salut, a fi de que aquest disposi de la informació i la transmeti a les altres empreses contractistes de l'obra, en cas d'existir, a l'efecte de que, entre altres activitats de coordinació, aquestes puguin donar compliment al disposat en article 9.1 de la Llei 32/2006, de 18 d'octubre, quant a la informació als representants dels treballadors de les empreses de les seves respectives cadenes de subcontractació.

b) També en tot cas, haurà de comunicar la subcontractació anotada als representants dels treballadors de les diferents empreses incloses en l'àmbit d'execució del seu contracte que figurin identificats en el Llibre de Subcontractació.

c) Quan l'anotació efectuada suposi l'ampliació excepcional de la subcontractació prevista en l'article 5.3 de la Llei 32/2006, de 18 d'octubre, a més del previst en les dues lletres anteriors, el contractista haurà de posar-lo en coneixement de l'autoritat laboral competent mitjançant la remissió, en el termini dels cinc dies hàbils següents a la seva aprovació per la direcció facultativa, d'un informe d'aquesta en el qual s'indiquin les circumstàncies de la seva necessitat i d'una còpia de l'anotació efectuada en el Llibre de Subcontractació.

d) En les obres d'edificació a les quals es refereix la Llei 38/1999, de 5 de novembre, d'Ordenació de l'Edificació, una vegada finalitzada l'obra, el contractista lliurarà al director d'obra una còpia del Llibre de Subcontractació degudament emplenat, perquè ho incorpori al Llibre de l'Edifici. El contractista conservarà en el seu poder l'original.

Procediment a realitzar en cada subcontractació**E) Lliuro registre en les obres de construcció.**

De conformitat amb el disposat en l'article 8.3 de la Llei 32/2006, de 18 d'octubre, l'obligació de l'empresa principal de disposar d'un llibre registre en el qual es reflecteixi la informació sobre les empreses contractistes i subcontractistes que comparteixin de forma continuada un mateix centre de treball, establerta en l'article 42.4 de l'Estatut dels Treballadors, aprovat per Reial decret Legislatiu 1/1995, de 24 de març, és complerta en aquesta obra de construcció inclosa en l'àmbit d'aplicació de la Llei 32/2006, de 18 d'octubre, mitjançant la disposició i llevantza del Llibre de Subcontractació per cada empresa contractista.

F) Modificacions del Reial decret 1627/1997, de 24 octubre, pel qual s'estableixen les disposicions mínimes de seguretat i salut en les obres de construcció i que són tingudes en compte en aquesta obra.Anotacions en el llibre d'incidències:

Efectuada una anotació en el llibre d'incidències, el coordinador en matèria de seguretat i salut durant l'execució de l'obra o, quan no sigui necessària la designació de coordinador, la direcció facultativa, haurien de notificar-la al contractista afectat i als representants dels treballadors d'aquest. En el cas que l'anotació es refereixi a qualsevol incompliment dels advertiments o observacions prèviament anotades en aquest llibre per les persones facultades per a això, haurà de remetre's una còpia a la Inspecció de Treball i Seguretat Social en el termini de vint-i-quatre hores. En tot cas, haurà d'especificar-se si l'anotació efectuada suposa una reiteració d'un advertiment o observació anterior o si, per contra, es tracta d'una nova observació.

3.4. Segurs

SEGUR DE RESPONSABILITAT CIVIL I TOT RISC DE CONSTRUCCIÓ I MUNTATGE.

- Serà preceptiu en l'obra, que els tècnics responsables disposen de cobertura de responsabilitat civil professional; així mateix l'Empresari Principal (Contractista) ha de disposar de cobertura de responsabilitat civil en l'exercici de la seua activitat industrial, cobrint el risc inherent a la seua activitat com a constructor pels danys a terceres persones de què puga resultar responsabilitat civil extracontractual a càrrec seu, per fets nascuts de culpa o negligència; imputables al mateix o a persones de què ha de respondre; s'entén que esta responsabilitat civil ha de quedar ampliada al camp de la responsabilitat civil patronal.
- L'Empresa Principal (Contractista) ve obligat a la contractació del seu càrrec en la modalitat de tot risc a la construcció durant el termini d'execució de l'obra amb ampliació d'un període de manteniment d'un any, comptat a partir de la data de terminació definitiva de l'obra.

4. Condicions facultatives

4.1. Coordinador de seguretat i salut

- Esta figura de la Seguretat i Salut va ser creada per mitjà dels Articles 3, 4, 5 i 6 de la Directiva 92/57 C.E.E. -Disposicions mínimes de seguretat i salut que han d'aplicar-se a les obres de construccions temporals o mòbils-. El Reial Decret 1627/1997 de 24 d'octubre trasllada al nostre Dret Nacional esta normativa incloent en el seu àmbit d'aplicació qualsevol obra pública o privada en què es realitzen treballs de construcció o enginyeria civil.
- En l'Article 3 del Reial Decret 1627/1997 se regula la figura dels Coordinadors en matèria de seguretat i salut, el text de la qual es transcriu a continuació :

Article 3. Designació dels coordinadors en matèria de seguretat i salut.

1. En les obres incloses en l'àmbit d'aplicació del Reial Decret 1627/97, quan en l'elaboració del projecte d'obra intervinguen diversos projectistes, el promotor (Empresari titular del centre de treball segons RD 171/2004) designarà un coordinador en matèria de seguretat i de salut durant l'elaboració del projecte d'obra.

2. Quan en l'execució de l'obra intervinga més d'una empresa, o una empresa i treballadors autònoms o diversos treballadors autònoms, el promotor (Empresari titular del centre de treball segons RD 171/2004), abans de l'inici dels treballs o tan prompte com es constata la dita circumstància, designarà un coordinador en matèria de seguretat i salut durant l'execució de l'obra.

3. La designació dels coordinadors en matèria de seguretat i salut durant l'elaboració del projecte d'obra i durant l'execució de l'obra podrà recaure en la mateixa persona.

4. La designació dels coordinadors no eximirà el promotor (Empresari titular del centre de treball segons RD 171/2004) de les seues responsabilitats.

- En l'article 8 del Reial Decret 1627/1997 reflexa els principis generals aplicables al projecte d'obra.

A més, conforme s'establix en el Reial decret 1109/2007, el Coordinador de Seguretat haurà de:

a) Ser coneixedor de la "Clau individualitzada d'identificació registral" de totes les empreses participants en l'obra.

b) En relació amb llibre de subcontractació: Exigir a cada contractista l'obligació de comunicar la subcontractació anotada al Coordinador de seguretat i salut.

c) En relació amb les anotacions en el llibre d'incidències: Efectuada una anotació en el llibre d'incidències, el Coordinador en matèria de seguretat i salut durant l'execució de l'obra, la notificarà al contractista afectat i als representants dels treballadors d'aquest. En el cas que l'anotació es refereixi a qualsevol incompliment dels advertiments o observacions prèviament anotades en aquest llibre per les persones facultades per a això, remetrà una còpia a la Inspecció de Treball i Seguretat Social en el termini de vint-i-quatre hores. En tot cas, especificarà si l'anotació efectuada suposa una reiteració d'un advertiment o observació anterior o si, per contra, es tracta d'una nova observació.

4.2. Obligacions en relació amb la seguretat específiques per a l'obra projectada relatives a contractistes, subcontractistes i treballadors autònoms

L'Empresa contractista amb l'ajuda de col·laboradors, complirà i farà complir les obligacions de Seguretat i Salut, i que són d'assenyalar les següents obligacions:

- a) Complir i fer complir en l'obra, totes les obligacions exigides per la legislació vigent.
- b) Transmetre les consideracions en matèria de seguretat i prevenció a tots els treballadors propis, a les empreses subcontractistes i els treballadors autònoms de l'obra, i fer-la complir amb les condicions expressades en els documents de la Memòria i Plec, en els termes establerts en aquest apartat.
- c) Lliurar a tots els treballadors de l'obra independentment de la seva afiliació empresarial, subcontractada o autònoma, els equips de protecció individual especificats en la Memòria, perquè puguin utilitzar-se de forma immediata i eficaç, en els termes establerts en aquest mateix apartat.
- d) Muntar al seu degut temps totes les proteccions col·lectives establertes, mantenir-les en bon estat, canviar-les de posició i retirar-les solament quan no sigui necessària, seguint el protocol establert.
- e) Muntar a temps les instal·lacions provisionals per als treballadors, mantenir-los en bon estat de confort i neteja, fer les reposicions de material fungible i la retirada definitiva. Aquestes instal·lacions podran ser utilitzades per tots els treballadors de l'obra, independentment de si són treballadors propis, subcontractistes o autònoms.
- f) Conforme s'establix en el *CONVENI GENERAL DE LA CONSTRUCCIÓ*, en el seu *Article 14.- Ingrés en el treball. Apartat 4.* : Es prohibeix emprar a treballadors menors de 18 anys per a l'execució de treballs en aquesta obra, sense perjudici de l'establert en l'article 21 referent al contracte per a la formació.

Per tant i atenent a aquest article, els treballadors menors de 18 anys en aquesta obra, solament podran ser contractats mitjançant un **contracte de formació**.

Per a dites treballadores, s'haurà d'establir un rigorós control i seguiment en obra, tal com s'establix en la LPRL, en l'*Article 27: Protecció dels menors* :

- Abans de la incorporació al treball de joves menors de divuit anys, i prèviament a qualsevol modificació important de les seves condicions de treball, haurà d'efectuar una avaluació dels llocs de treball a ocupar pels mateixos, a fi de determinar la naturalesa, el grau i la durada de la seva exposició, en qualsevol activitat susceptible de presentar un risc específic referent a això, a agents, processos o condicions de treball que puguin posar en perill la seguretat o la salut d'aquests treballadors.
- A tal fi, l'avaluació tindrà especialment en compte els riscos específics per a la seguretat, la salut i el desenvolupament dels joves derivats de la seva falta d'experiència, de la seva inmaduresa per a avaluar els riscos existents o potencials i del seu desenvolupament encara incomplet.

En tot cas, s'informarà a dites joves i als seus pares o tutors que hagin intervingut en la contractació, conforme al disposat en la lletra b) de l'article 7 del text refós de la Llei de l'Estatut dels Treballadors, aprovat pel real decret Legislatiu 1/1995, de 24 de març, dels possibles riscos i de totes les mesures adoptades per a la protecció de la seva seguretat i salut

Menors de 18 anys NO PODEN	Menors de 18 anys SI HAN DE
<ul style="list-style-type: none"> • Realitzar treballs nocturns (20.00 PM a 6:00 AM) • Realitzar més de 8 hores de treball • Realitzar hores extraordinàries • Manejar un vehicle de motor • Operar un carretó elevador • Manejar i / o utilitzar maquinària d'obra accionada per motor. • Col·laborar en treballs de demolició o apuntalament • Treballar on existeixi risc d'exposició a 	<ul style="list-style-type: none"> • Complir totes les normes de seguretat establertes • Usar i mantenir els equips de protecció individual que se li facilitin, atenent a les instruccions donades • Informar immediatament a la seva superior sobre qualsevol perill de seguretat o salut que detectés.

- radiació (en presència de treballs de soldadura)
- Treballar a un altura superior a 4,00mt, tret que es trobi en pis continu, estable i suficientment protegit.
 - Treballar en bastides.
 - Transportar a braç càrregues superiors a 20kg.
 - Transportar amb carretó càrregues superiors a 40kg.



g) Observar una vigilància especial amb aquelles dones embarassades que treballin en obra de tal manera que no es vegin exposades a riscos que puguin causar danys o seqüeles.

Dones embarassades NO PODEN
<ul style="list-style-type: none"> • Realitzar treballs nocturns (20.00 PM a 6:00 AM) • Realitzar més de 8 hores de treball Realitzar hores extraordinàries • Col·laborar en treballs de demolició o apuntalament • Treballar on existeixi risc d'exposició a radiació (en presència de treballs de soldadura) • Treballar en llocs o activitats on existeixi risc de caídas al mateix nivell o a diferent nivell. • Treballar en llocs o activitats on existeixi el risc de cops o atrapamientos • Treballar en bastides. • Transportar a braç carregues

Dones embarassades SI HAN DE
<ul style="list-style-type: none"> • Complir totes les normes de seguretat establertes • Usar i mantenir els equips de protecció individual que se li facilitin, atenent a les instruccions donades • Rebutjar treballs que puguin suposar un risc per a la seva salut • Informar immediatament a la seva superior sobre qualsevol perill de seguretat o salut que detectés.

h) Complir l'expressat en l'apartat d'actuacions en cas d'accident laboral.

i) Informar immediatament a a Direcció d'Obra dels accidents, tal com s'indica en l'apartat comunicacions en cas d'accident laboral.

j) Disposar en l'obra d'un apilament suficient de tots els articles de prevenció nomenats en la Memòria i en les condicions expressades en la mateixa.

k) Establir els itineraris de trànsit de mercaderies i senyalitzar-los degudament.

l) Col·laborar amb Direcció d'Obra per a trobar la solució tècnic-preventiva dels possibles imprevists del Projecte o bé sigui motivats pels canvis d'execució o bé deguts a causes climatològiques adverses, i decidits sobre la marxa durant les obres.

A més de les anteriors obligacions, l'empresa contractista haurà de fer-se càrrec de:

1º-REDACTAR EL PLA DE SEGURETAT I SALUT:

Redactar el Pla de Seguretat, basant-se en l'Estudi de Seguretat. Una vegada finalitzat, ho presentarà al Coordinador de Seguretat i Salut per a la seva aprovació.

2º INFORMAR A LA DIRECCIÓ GENERAL DE TREBALL DE L'OBERTURA DEL CENTRE I DEL PLA DE SEGURETAT:

Segons estableix el Reial Decret 337/2010 Article tercer (*Modificació del Reial Decret 1627/1997*), la comunicació d'obertura del centre de treball a l'autoritat laboral competent serà prèvia al començament dels treballs i es presentarà únicament pels empresaris que tinguin la consideració de contractistes. La comunicació d'obertura inclourà el pla de seguretat i salut.

3º- COMUNICACIÓ A LES EMPRESES CONCORRENTS (SUBCONTRACTISTES) I TREBALLADORS AUTÒNOMS DEL PLA DE SEGURETAT:

Lliurar a les Empreses Subcontractistes l'annex del Pla de Seguretat i Salut que afecti a la seva activitat, així com les Normes de Seguretat i Salut específiques per als treballadors que desenvolupen aquesta activitat.

Se sol·licitarà a totes les empreses subcontractistes l'acceptació de les prescripcions establertes en el Pla de Seguretat per a les diferents unitats d'obra que els afecti.

4º-COMUNICACIÓ A LES EMPRESES CONCORRENTS (SUBCONTRACTISTES) I TREBALLADORS AUTÒNOMS DE LA CONCURRÈNCIA DE DIVERSES EMPRESES EN UN MATEIX CENTRE DE TREBALL I DE LES SEVES ACTUACIONS:

Es comunicarà a les Empreses concorrents i Treballadors Autònoms de les situacions de concurrència d'activitats empresarials en el centre de treball i la seva participació en tals situacions en la mesura que repercuteixi en la seguretat i salut dels treballadors per ells representats.

En aquesta comunicació se sol·licitarà a totes les empreses concorrents (subcontractistes) informació per escrit quan alguna de les empreses generi riscos qualificats com greus o molt greus.

5º-NOMENAMENT DEL TÈCNIC DE SEGURETAT I SALUT:

Nomenarà el representant de l'Empresa Contractista, en matèria de Seguretat i Salut, del Tècnic de Seguretat i Salut en execució d'obra amb caràcter exclusiu per a aquesta obra.

6º- NOMENAMENT PER PART DE LES EMPRESES CONCORRENTS (SUBCONTRACTISTES) DELS SEUS REPRESENTANTS DE SEGURETAT I SALUT:

Haurà d'exigir que cada Empresa Subcontractista nom al seu Representant de Seguretat i Salut en execució d'obra amb caràcter exclusiu per a la mateixa.

7º-NOMENAMENT DELS RECURSOS PREVENTIUS DE L'OBRA:

Designarà als treballadors que actuaran com Recursos Preventius en l'obra.

8º-NOMENAMENT DE LA COMISSIÓ DE SEGURETAT I SALUT EN OBRA:

- Formalitzarà el Nomenament de la Comissió de Seguretat i Salut en Obra que estarà integrada per: Tècnic de Seguretat i Salut en execució d'obra designat per l'Empresa Contractista
- Recursos Preventius.
- Representants de Seguretat i Salut designats per les Empreses Subcontractistes o treballadors Autònoms.
- Coordinador de Seguretat i Salut en fase d'execució de l'obra nomenat pel promotor.

Aquests membres s'aniran incorporant o cessant segons s'iniciï o finalitzi l'activitat de l'empresa a la qual representen.

9º-CONTROL DE PERSONAL D'OBRA:

El control del Personal en l'obra es realitzarà conforme s'especifica en aquest Plec de Condicions Particulars : Procediment per al control d'accés de personal a l'obra.

OBLIGACIONS EN MATÈRIA DE SEGURETAT I SALUT QUE HAN DE DESENVOLUPAR CADASCUNA DE LES DIFERENTS PERSONES QUE INTERVENEN EN EL PROCÉS CONSTRUCTIU:

(Les empreses de prevenció, la direcció facultativa, l'administració, la inspecció, els propis subcontractistes, els treballadors autònoms, etc. disposaran d'aquesta informació.)

A) OBLIGACIONS DEL COORDINADOR DE SEGURETAT.

El Coordinador de Seguretat i Salut, conforme especifica el RD 1627/97 serà l'encarregat de coordinar les diferents funcions especificades en l'Article 9, així com aprovar el Pla de Seguretat.

El Coordinador en matèria de seguretat i salut durant la fase d'execució d'obres serà designat per l'Empresari titular del centre de treball (Promotor), conforme s'especifica en l'Article 3 apartat 2 d'aquest RD 1627/97 .

En aquest Article 9, queden reflectides les "Obligacions del Coordinador en matèria de seguretat i salut durant l'execució de l'obra":

a) Coordinar l'aplicació dels principis generals de prevenció i de seguretat:

1º. Al prendre les decisions tècniques i d'organització amb la finalitat de planificar els diferents treballs o fases de treball que vagin a desenvolupar-se simultània o successivament.

2º. A l'estimar la durada requerida per a l'execució d'aquests diferents treballs o fases de treball.

b) Coordinar les activitats de l'obra per a garantir que l'Empresari Principal (contractista) i si escau, les empreses concorrents (subcontractistes) i els treballadors autònoms apliquin de manera coherent i responsable els principis de l'acció preventiva que es recullen en l'article 15 de la Llei de Prevenció de Riscos Laborals durant l'execució de l'obra i, en particular, en les tasques o activitats que es refereix l'article 10 d'aquest Reial decret.

c) Aprovar el pla de seguretat i salut elaborat per l'Empresari Principal (contractista) i, si escau, les modificacions introduïdes en el mateix. Conforme al disposat en l'últim paràgraf de l'apartat 2 de l'article 7, la direcció facultativa assumirà aquesta funció quan no fos necessària la designació de coordinador.

d) Organitzar la coordinació d'activitats empresarials prevista en l'article 24 de la Llei de Prevenció de Riscos Laborals i ara desenvolupada pel RD 171/2004 .

e) Coordinar les accions i funcions de control de l'aplicació correcta dels mètodes de treball.

f) Adoptar les mesures necessàries perquè només les persones autoritzades puguin accedir a l'obra. La direcció facultativa assumirà aquesta funció quan no fos necessària la designació de coordinador.

A tenor de l'establert en el RD 171/2004 pel qual es desenvolupa l'Article 24 de la Llei 31/1995 de Prevenció de Riscos Laborals, i segons estableix l'Article 3 del RD 171/2004, el Coordinador d'activitats empresarials (en l'obra Coordinador de Seguretat i Salut segons la disposició addicional primera apartat -c- del RD 171/2004) garantirà el compliment de:

a) L'aplicació coherent i responsable dels principis de l'acció preventiva establerts en l'article 15 de la Llei 31/1995, per les empreses concorrents en el centre de treball.

b) L'aplicació correcta dels mètodes de treball per les empreses concorrents en el centre de treball.

c) El control de les interaccions de les diferents activitats desenvolupades en el centre de treball, en particular quan puguin generar-se riscos qualificats com greus o molt greus o quan es desenvolupin en el centre de treball activitats incompatibles entre si per la seva incidència en la seguretat i salut dels treballadors.

d) L'adequació entre els riscos existents en el centre de treball que puguin afectar als treballadors de les empreses concorrents i les mesures aplicades per a la seva prevenció.

Conforme s'indica en l'Article 8 del RD 171/2004, haurà de donar instruccions a les empreses concorrents de l'obra.

A més en aquesta obra haurà d'autoritzar l'ús de Mitjans Auxiliars i Equips de treball amb anterioritat a la seva utilització.

En relació amb les atribucions específiques recollides en el RD 1109/2007, haurà de:

a) Ser coneixedor de la "*Clau individualitzada d'identificació registral*" de totes les empreses participants en l'obra.

b) Exigir a cada contractista l'obligació de comunicar la subcontractació anotada al Coordinador de seguretat i salut.

c) Efectuada una anotació en el llibre d'incidències, notificar-la al contractista afectat i als representants dels treballadors d'aquest.

En el cas que l'anotació es refereixi a qualsevol incompliment dels advertiments o observacions prèviament anotades en aquest llibre per les persones facultades per a això, remetrà una còpia a la Inspecció de Treball i Seguretat Social en el termini de vint-i-quatre hores. En tot cas, especificarà si l'anotació efectuada suposa una reiteració d'un advertiment o observació anterior o si, per contra, es tracta d'una nova observació

B) OBLIGACIONS DEL TÈCNIC DE SEGURETAT.

El representant de l'Empresa Contractista, en matèria de Seguretat i Salut, serà el Tècnic de Seguretat i Salut en execució d'obra. Les funcions específica del Tècnic de Seguretat i Salut en execució d'obra, les quals comprendran com a mínim:

- Mitjançar entre l'Empresa Contractista i el Coordinador de Seguretat i Salut en fase d'execució de l'obra o Direcció facultativa de la mateixa.
- Complir les especificacions del Pla de Seguretat i Salut, i fer-les complir.
- Programar i Coordinar les mesures de prevenció a instal·lar en obra segons la marxa de la mateixa. Tot això amb el Coordinador de Seguretat i Salut
- Emplenar i fer emplenar la documentació, controls i actes del sistema organitzatiu implantat en obra.
- Formar part com membre i president de la Comissió de Seguretat i Salut en obra i participar en les reunions mensuals de la mateixa.
- Realitzar el control i seguiment de les mesures de prevenció de riscos laborals afectes a l'obra.

El Tècnic de Seguretat i Salut en execució d'obra remetrà una còpia de l'Autorització de l'ús de Proteccions col·lectives i de l'Autorització de l'ús de Mitjans, del reconeixement mèdic a:

- el Coordinador de Seguretat i Salut o Direcció facultativa,
- l'Empresa Subcontractista,
- els Serveis de Prevenció de l'Empresa Contractista, i
- a la Comissió de Seguretat i Salut en obra.

C) OBLIGACIONS DELS REPRESENTANTS DE SEGURETAT.

Cada empresa Subcontractista nomenarà al seu Representant de Seguretat i Salut en execució d'obra amb caràcter exclusiu per a la mateixa, les funcions específiques del Representant de Seguretat i Salut en execució d'obra, les quals comprendran com a mínim:

- Mitjançar entre el Tècnic de Seguretat i Salut de l'Empresa Contractista i la seva pròpia en matèria de Seguretat i Salut
- Complir i fer complir les especificacions del Pla de Seguretat que afectessin als treballadors de la seva empresa en la seva especialitat.
- Atendre els requeriments i instruccions donats pel coordinador de Seguretat i Salut o Direcció facultativa.

- Emplenar la documentació, controls i actes requerides pel tècnic de Seguretat i Salut de l'Empresa Contractista.
- Formar part com membre de la Comissió de Seguretat i Salut en obra i participar en les reunions mensuals de la mateixa.
- Realitzar el control i seguiment de les mesures de prevenció de riscos laborals afectes a la seva especialitat
- Fomentar entre els seus companys la mentalització i compliment de les mesures de protecció personals i col·lectives.
- Per a poder assumir o exercir el càrrec de Representant de Seguretat i Salut en execució d'obres, haurà de ser l'encarregat o cap de colla, disposar de suficient formació i pràctica en matèria de Seguretat i Salut, i realitzar les seves funcions amb presència a peu d'obra.

D) OBLIGACIONS DE LA COMISSIÓ DE SEGURETAT.

La Comissió de Seguretat i Salut d'obra comprendran com a mínim les següents funcions:

- Control i Seguiment de les especificacions del Pla de Seguretat i Salut de l'obra.
- Participació en la programació de les mesures de Prevenció a implantar segons la marxa dels treballs.
- Expressar la seva opinió sobre possibles millores en els sistemes de treball i prevenció de riscos previstos en el Pla.
- Rebre i lliurar la documentació establerta en el sistema organitzatiu de Seguretat i Salut de l'obra.
- Rebre dels Serveis de Prevenció de l'Empresa Contractista la informació periòdica que procedeixi pel que fa a la seva actuació en l'obra
- Analitzar els accidents ocorreguts en obra, així com les situacions de risc reiterat o perill greu. • Complir i fer complir les mesures de seguretat adoptades.
- Fomentar la participació i col·laboració del personal d'obra per a l'observança de les mesures de prevenció.
- Comunicar qualsevol risc advertit i no anul·lat en obra.
- Es reuniran mensualment, elaborant un Acta de Reunió mensual.

E) OBLIGACIONS QUE HAURÀ DE REALITZAR L'EMPRESA PRINCIPAL (CONTRACTISTA) I LES EMPRESES CONCORRENTS (SUBCONTRATAS) D'AQUESTA OBRA EN MATÈRIA DE SEGURETAT I SALUT

1. L'Empresari Principal (contractista principal) elaborarà un Pla de Seguretat i Salut, en el qual inclourà les unitats d'obra realitzades. Per a això es tindrà present d'una banda l'Estudi de Seguretat proporcionat per l'Empresari titular del centre de treball (Promotor), i d'altra banda la pròpia avaluació inicial de Riscos d'aquesta Empresa Principal.

L'empresari Principal abans de l'inici de l'activitat en el seu centre de treball, està obligat a exigir formalment (Article 10 RD 171/2004) a les empreses Concorrents i treballadors autònoms, acreditació per escrit que disposen de l'avaluació dels riscos i de planificació de l'activitat preventiva i si aquestes empreses han complert les seves obligacions de formació i informació als treballadors.

A aquests efectes, les subcontractas i treballadors autònoms desenvoluparan l'apartat corresponent al Pla de Seguretat de les seves respectives unitats d'obra, partint igualment d'una banda de l'Estudi de Seguretat proporcionat per l'Empresari titular del centre de treball (Promotor), i d'altra banda de la pròpia avaluació inicial de Riscos de cada empresa o activitat.

El Pla de Seguretat i Salut, de l'empresari principal es modificarà si escau adaptant-lo, en virtut de les propostes i documentació presentades per cada Empresa Concorrent i treballador autònom. D'aquesta manera el Pla de Seguretat i Salut recollirà i haurà tingut en compte:

a) La informació rebuda de l'empresari Titular per mitjà de l'Estudi de Seguretat o Estudi Bàsic.

b) L'avaluació inicial de riscos de l'empresari Principal.

- c) L'avaluació inicial de riscos dels empresaris concorrents i treballadors autònoms.
- d) Els procediments de treball adaptats a les característiques particularitzades de l'obra de cada empresa concorrent i treballador autònom extrets de les seves respectives avaluacions inicials de riscos.

Per això, el Pla de Seguretat i Salut d'aquesta obra constituirà una veritable avaluació de riscos adaptada a la realitat de l'obra i servirà com instrument bàsic per a l'ordenació de l'activitat preventiva de l'obra

2. Conforme estableix l'Article 11 del RD 1627/97, els contractistes i subcontractistes (és a dir Empresa Principal i Empreses Concorrents segons la Llei 171/2004) haurien de:

a) Aplicar els principis de l'acció preventiva que es recullen en l'article 15 de la Llei de Prevenció de Riscos Laborals, en particular al desenvolupar les tasques o activitats indicades en l'article 10 del present Reial decret.

b) Complir i fer complir al seu personal l'establert en el pla de seguretat i salut al que es refereix l'article 7 .

c) Complir la normativa en matèria de prevenció de riscos laborals, tenint en compte, si escau, les obligacions sobre coordinació d'activitats empresarials previstes en l'article 24 de la Llei de Prevenció de Riscos Laborals, així com complir les disposicions mínimes establertes en l'annex IV del present Reial decret, durant l'execució de l'obra.

d) Informar i proporcionar les instruccions adequades als treballadors autònoms sobre totes les mesures que hagin d'adoptar-se pel que fa a la seva seguretat i salut en l'obra.

e) Atendre les indicacions i complir les instruccions del coordinador en matèria de seguretat i de salut durant l'execució de l'obra o, si escau, de la direcció facultativa.

3. A tenor del disposat en l'Article 4 de la Llei 171/2004, quan en un mateix centre de treball desenvolupin activitats treballadors de dues o més empreses, aquestes haurien de cooperar en l'aplicació de la normativa de prevenció de riscos laborals:

a) Haurien d'informar-se recíprocament sobre els riscos específics de les activitats que desenvolupin en el centre de treball que puguin afectar als treballadors de les altres empreses concorrents en el centre, en particular sobre aquells que puguin veure's agreujats o modificats per circumstàncies derivades de la concurrència d'activitats.

La informació haurà de ser suficient i haurà de proporcionar-se abans de l'inici de les activitats, quan es produeixi un canvi en les activitats concorrents que sigui rellevant a efectes preventius i quan s'hagi produït una situació d'emergència. La informació es realitzarà per escrit quan alguna de les empreses generi riscos qualificats com greus o molt greus.

b) Quan, com a conseqüència dels riscos de les activitats concorrents, es produeixi un accident de treball, l'empresari haurà d'informar d'aquell als altres empresaris presents en el centre de treball.

c) Quan en un mateix centre de treball desenvolupin activitats treballadors de dues o més empreses, els empresaris haurien de comunicar-se immediatament tota situació d'emergència susceptible d'afectar a la salut o la seguretat dels treballadors de les empreses presents en el centre i treball.

d) Haurien d'informar-se recíprocament sobre els riscos específics de les activitats que desenvolupin en el centre de treball que puguin afectar als treballadors de les altres empreses concorrents en el centre, havent de ser tinguda en compte pels diferents empresaris concorrents en l'avaluació dels riscos i en la planificació de la seva activitat preventiva, considerant els riscos que, sent propis de cada empresa, sorgeixin o s'agreugin precisament per les circumstàncies de concurrència que les activitats es desenvolupen.

e) Cada empresari haurà d'informar als seus treballadors respectius dels riscos derivats de la concurrència d'activitats empresarials en el mateix centre de treball.

4. Conforme estableix l'Article 9 del RD 171/2004, els empresaris Concorrents inclosos l'Empresari Principal haurien de:

- Tenir en compte la informació rebuda de l'empresari Titular del centre de treball (Promotor), és a dir tenir present l'Estudi de Seguretat i Salut proporcionat pel promotor per a determinar l'avaluació dels riscos en l'elaboració dels seus respectius Plans de Seguretat i Salut o part que li correspongui del Pla de Seguretat, així com per a la Planificació de la seva activitat preventiva en les quals evidentment també haurà tingut en compte l'Avaluació inicial de Riscos de la seva pròpia empresa.
- Tenir en compte les instruccions impartides pel coordinador de Seguretat i Salut.
- Comunicar als seus treballadors respectius la informació i instruccions rebudes del Coordinador de Seguretat i Salut.

5. L'Empresari Principal (contractista principal) haurà de vigilar el compliment de la normativa de prevenció de riscos laborals per part de les empreses contractista i subcontractistes.

6. Els contractistes i els subcontractistes (és a dir Empresa Principal i Empreses Concorrents segons la Llei 171/2004) seran responsables de l'execució correcta de les mesures preventives fixades en el pla de seguretat i salut quant a les obligacions que els corresponguin a ells directament o, si escau, als treballadors autònoms per ells contractats.

A més, els contractistes i els subcontractistes (és a dir Empresa Principal i Empreses Concorrents segons la Llei 171/2004) respondran solidàriament de les conseqüències que es derivin de l'incompliment de les mesures previstes en el pla, en els termes de l'apartat 2 de l'article 42 de la Llei de Prevenció de Riscos Laborals.

7. Les responsabilitats dels coordinadors, de la direcció facultativa i de l'Empresari titular del centre de treball (promotor) no eximiran de les seves responsabilitats als contractistes i als subcontractistes (és a dir a l'Empresa Principal i a les Empreses Concorrents segons la Llei 171/2004).

8. Conforme s'establix en la *LLEI 32/2006, de 18 d'octubre, reguladora de la subcontractació en el Sector de la Construcció*, totes les empreses d'aquesta obra deuran en els seus contractes tenir present el *CAPÍTOL II Normes generals sobre subcontractació en el sector de la construcció* i especialment les establertes en l'*Article 4. Requisits exigibles als contractistes i subcontractistes*, per a tots els contractes que se celebrin, en règim de subcontractació, en l'execució dels següents treballs realitzats en aquesta obra de construcció:

Excavació; moviment de terres; construcció; muntatge i desmuntatge d'elements prefabricats; acondicionaments o instal·lacions; transformació; rehabilitació; reparació; desmantellament; enderrocament; manteniment; conservació i treballs de pintura i neteja; sanejament.

9. Conforme s'establix en el RD 1109/2007, haurien de:

- Amb caràcter previ a l'inici de la seva intervenció en el procés de subcontractació com contractistes o subcontractistes estaran inscrites en el "Registre d'empreses contractistes".
- Proporcionar a la seva Comitente, al Coordinador de Seguretat i/o si escau a la Direcció facultativa la seva "**Clau individualitzada d'identificació registral**".
- Contar, en els termes que s'estableixen en aquest RD 1109/2007, amb un nombre de treballadors contractats amb caràcter indefinit no inferior al 30 per cent de la seva plantilla. No obstant això, tal com s'establix en l'Art. 4 de la *Llei 32/2006*, s'admeten els següents percentatges mínims de treballadors contractats amb caràcter indefinit:

no serà inferior al 10% fins al 18 Octubre 2008

no serà inferior al 20% des del 19 Octubre 2008 al 18 Abril 2010

a partir del 19 Abril 2010 i en endavant, no serà inferior al 30%

- De conformitat amb el previst en l'article 10 de la Llei 32/2006, de 18 d'octubre, i tal com s'ha descrit anteriorment, les empreses de l'obra haurien de vetllar per que tots els treballadors que prestin serveis tinguin la formació necessària i adequada al seu lloc de treball o funció en matèria de prevenció de riscos laborals, de manera que coneguin els riscos i les mesures per a prevenir-los.

- Cada contractista, amb caràcter previ a la subcontractació amb un subcontractista o treballador autònom de part de l'obra que tingui contractada, haurà d'obtenir un *Llibre de Subcontractació* habilitat que s'ajusti al model establert

F) OBLIGACIONS DELS TREBALLADORS AUTÒNOMS.

Conforme estableix l'Article 12 del RD 1627/97, els treballadors autònoms haurien de tenir present:

1. Els treballadors autònoms estaran obligats a:

a) Aplicar els principis de l'acció preventiva que es recullen en l'article 15 de la Llei de Prevenció de Riscos Laborals, en particular al desenvolupar les tasques o activitats indicades en l'article 10 del present Reial decret.

b) Complir les disposicions mínimes de seguretat i salut establertes en l'annex IV del present Reial decret, durant l'execució de l'obra.

c) Complir les obligacions en matèria de prevenció de riscos que estableix per als treballadors l'article 29, apartats 1 i 2, de la Llei de Prevenció de Riscos Laborals.

d) Ajustar la seva actuació en l'obra conforme als deures de coordinació d'activitats empresarials establerts en l'article 24 de la Llei de Prevenció de Riscos Laborals, participant en particular en qualsevol mesura d'actuació coordinada que s'hagués establert.

e) Utilitzar equips de treball que s'ajustin al disposat en el Reial decret 1215/1997, de 18 de juliol, pel qual s'estableixen les disposicions mínimes de seguretat i salut per a la utilització pels treballadors dels equips de treball, i les modificacions introduïdes pel RD 2177/2004 de 12 de novembre en matèria de treballs temporals en altura.

f) Triar i utilitzar equips de protecció individual en els termes previstos en el Reial decret 773/1997, de 30 de maig, sobre disposicions mínimes de seguretat i salut relatives a la utilització pels treballadors d'equips de protecció individual.

g) Atendre les indicacions i complir les instruccions del coordinador en matèria de seguretat i de salut durant l'execució de l'obra o, si escau, de la direcció facultativa.

2. Els treballadors autònoms haurien de complir l'establert en el pla de seguretat i salut.

3. Conforme estableix l'Article 9 del RD 171/2004, els Treballadors autònoms haurien de:

- Tenir en compte la informació rebuda de l'empresari Titular del centre de treball (Promotor), és a dir tenir present l'Estudi de Seguretat i Salut proporcionat pel promotor per a determinar l'avaluació dels riscos en l'elaboració de la seva Planificació de la seva activitat preventiva en l'obra en les quals evidentment també haurà tingut en compte la seva Avaluació inicial de Riscos que com treballador autònom haurà de tenir.
- Tenir en compte les instruccions impartides pel coordinador de Seguretat i Salut.
- Comunicar als seus treballadors respectius (si els tingués) la informació i instruccions rebudes del Coordinador de Seguretat i Salut.

G) OBLIGACIONS DELS RECURSOS PREVENTIUS.

Conforme s'estableix en el Capítol IV, article 32 bis (afegit a la Llei 31/1995 per les modificacions introduïdes per la Llei de reforma del marc normatiu de la prevenció de riscos laborals) i les seves posteriors modificacions mitjançant el RD 604/2006, aquests haurien de vigilar el compliment de les activitats preventives, havent de romandre en el centre de treball durant el temps que es mantingui la situació que determini la seva presència.

D'aquesta manera la presència dels recursos preventius en aquesta obra servirà per a garantir l'estricta compliment dels mètodes de treball i, per tant, el control del risc.

De les activitats de vigilància i control realitzades en l'obra, el recurs preventiu estarà obligat conforme s'estableix en el RD 604/2006 a prendre les decisions següents :

- Quan, com resultat de la vigilància, observi un deficient compliment de les activitats preventives, donarà les instruccions necessàries per al correcte i immediat compliment de les activitats preventives i posarà tals circumstàncies en coneixement del contractista perquè aquest adopti les mesures necessàries per a corregir les deficiències observades, si aquestes no haguessin estat encara resoltes.
- Quan, com resultat de la vigilància, observi absència, insuficiència o falta d'adequació de les mesures preventives, haurà de posar tals circumstàncies en coneixement del contractista, que procedirà de manera immediata a l'adopció de les mesures necessàries per a corregir les deficiències i si escau a la proposta de modificació del pla de seguretat i salut en els termes previstos en l'article 7.4 del RD 1627/1997.

4.3. Estudi de seguretat i salut i estudi bàsic de seguretat

- Els Articles 5 i 6 del Reial Decret 1627/1997 regulen el contingut mínim dels documents que formen part de tals estudis, així com per qui deuen ser elaborats, els quals reproduïm a continuació :

Article 5. Estudi de seguretat i salut.

L'estudi de seguretat i salut a què es referix l'apartat 1 de l'article 4 serà elaborat pel tècnic competent designat pel promotor (Empresari titular del centre de treball segons RD 171/2004). Quan haja d'existir un coordinador en matèria de seguretat i salut durant l'elaboració del projecte d'obra, li correspondrà a este elaborar o fer que s'elabore, davall la seua responsabilitat, tal estudi.

1. L'estudi contindrà, com a mínim, els documents següents:

a) Memòria descriptiva dels procediments, equips tècnics i mitjans auxiliars que hagen d'utilitzar-se o la utilització dels quals puga preveure's; identificació dels riscos laborals que puguen ser evitats, indicant a este efecte les mesures tècniques necessàries per a això; relació dels riscos laborals que no puguen eliminar-se conforme al que assenyala anteriorment, especificant les mesures preventives i proteccions tècniques tendents a controlar i reduir tals riscos i valorant la seua eficàcia, en especial quan es proposen mesures alternatives.

Així mateix, s'inclourà la descripció dels servicis sanitaris i comuns que haurà d'estar dotat el centre de treball de l'obra, en funció del nombre de treballadors que vagen a utilitzar-los.

En l'elaboració de la memòria hauran de tindre's en compte les condicions de l'entorn en què es realitze l'obra, així com la tipologia i característiques dels materials i elements que hagen d'utilitzar-se, determinació del procés constructiu i orde d'execució dels treballs.

b) Plec de condicions particulars en què es tindran en compte les normes legals i reglamentàries aplicables a les especificacions tècniques pròpies de l'obra de què es tracte, així com les prescripcions que s'hauran de complir en relació amb les característiques la utilització i la conservació de les màquines, útils ferramentes, sistemes i equips preventius.

c) Plans en què es desenvoluparan els gràfics i esquemes necessaris per a la millor definició i comprensió de les mesures preventives definides en la memòria, amb expressió de les especificacions tècniques necessàries.

d) Mesuraments de totes aquelles unitats o elements de seguretat i salut en el treball que hagen sigut definits o projectats.

e) Pressupost que quantifique el conjunt de gastos previstos per a l'aplicació i execució de l'estudi de seguretat i salut.

2. Tal estudi haurà de formar part del projecte d'execució d'obra o, si és el cas, del projecte d'obra, ser coherent amb el contingut del mateix i arreplegar les mesures preventives adequades als riscos que comporte la realització de l'obra.

3. El pressupost per a l'aplicació i execució de l'estudi de seguretat i salut haurà de quantificar el conjunt de gastos previstos, tant pel que es referix a la suma total com a la valoració unitària d'elements, amb referència al quadro de preus sobre el qual es calcula. Només podran figurar partides alçades en els casos d'elements o operacions de difícil previsió.

Els mesuraments, qualitats i valoració arreglades en el pressupost de l'estudi de seguretat i salut podran ser modificades o substituïdes per alternatives proposades pel contractista (empresari principal) segons el RD 171/2004 en el pla de seguretat i salut a què es referix l'article 7, amb justificació prèvia tècnica degudament motivada, sempre que això no supose disminució de l'import total, ni dels nivells de protecció continguts en l'estudi. A estos efectes el pressupost de l'estudi de seguretat i salut haurà d'anar incorporat al pressupost general de l'obra com un capítol més del mateix.

No s'inclouran en el pressupost de l'estudi de seguretat i salut els costos exigits per la correcta execució professional dels treballs, conforme a les normes reglamentàries en vigor i els criteris tècnics generalment admesos, emanats d'organismes especialitzats.

4. L'estudi de seguretat i salut a què es referixen els apartats anteriors haurà de tindre en compte si és el cas, qualsevol tipus d'activitat que es duga a terme en l'obra, havent d'estar localitzades i identificades les zones en què es presten treballs inclosos en un o alguns dels apartats de l'annex II, així com les seues corresponents mesures específiques.

5. En tot cas, en l'estudi de seguretat i salut es contemplaran també les previsions i les informacions útils per a efectuar en el seu dia en les degudes condicions de seguretat i salut, els previsibles treballs posteriors.

Article 6. Estudi bàsic de seguretat i salut.

1. L'estudi bàsic de Seguretat i Salut a què es referix l'apartat 2 de l'article 4 serà elaborat pel tècnic competent designat pel promotor (Empresari titular del centre de treball segons RD 171/2004). Quan haja d'existir un coordinador en matèria de Seguretat i Salut durant l'elaboració del projecte d'obra, li correspondrà a este elaborar o fer que s'elabore, davall la seua responsabilitat, tal estudi.

2. L'estudi bàsic haurà de precisar les normes de seguretat i salut aplicables a l'obra. A este efecte, haurà de contemplar la identificació dels riscos laborals que puguen ser evitats, indicant les mesures tècniques necessàries per a això; relació dels riscos laborals que no puguen eliminar-se conforme al que assenjala anteriorment, especificant les mesures preventives i proteccions tècniques tendents a controlar i reduir tals riscos i valorant la seua eficàcia, en especial quan es proposen mesures alternatives. Si és el cas, tindrà en compte qualsevol altre tipus d'activitat que es duga a terme en la mateixa, i contindrà mesures específiques relatives als treballs inclosos en un o alguns dels apartats de l'annex II.

3. En l'estudi bàsic es contemplaran també les previsions i les informacions útils per a efectuar en el seu dia, en les degudes condicions de seguretat i salut, els previsibles treballs posteriors.

Tots els documents exigibles i el seu contingut han sigut desenvolupats per a l'obra objecte d'este Estudi de Seguretat i formen part del mateix.

4.4. Requisits respecte a la qualificació professional, formació i informació preventiva, consulta i participació del personal d'obra

- L'Empresa Principal (contractista) queda obligada a transmetre les informacions necessàries a tot el personal que intervingui en l'obra, amb l'objectiu que tots els treballadors de la mateixa tinguin un coneixement dels riscos propis de la seva activitat laboral, així com de les conductes a adoptar en determinades maniobres, i de l'ús correcte de les proteccions col·lectives i dels equips de protecció individual necessaris.
- Independentment de la informació de tipus convencional que rebin els treballadors, l'Empresa els transmetrà la informació específica necessària, que tindran els següents objectius:
- Conèixer els continguts preventius establerts en aquest document en matèria de Seguretat i Salut.
- Comprendre i acceptar la seva aplicació.
- Crear entre els treballadors, un autèntic ambient de prevenció de riscos laborals.

- Aquesta empresa Principal (contractista) permetrà la participació als treballadors, en el marc de totes les qüestions que afectin a la seguretat i a la salut en el treball, recollint suggeriments i propostes de millores dels nivells de protecció de la seguretat i la salut al llarg de l'execució de l'obra.

1º) ESTABLIMENT D'UN PLA DE FORMACIÓ:

S'establirà mitjançant les Fitxes del Procediment constructiu de totes les unitats de l'obra.

A cada operari haurà de lliurar-se la Fitxa de Procediment constructiu de les feines i tasques que ocupa, perquè tingui coneixement i sàpiga com realitzar la pràctica habitual de les seves funcions dintre de les mesures de seguretat establertes en la Planificació de l'activitat preventiva de l'obra. La Fitxa de procediment inclou:

El procés pràctic constructiu de realització de la unitat d'obra en qüestió.

Les mesures preventives a adoptar per a realitzar la mateixa amb les degudes garanties de seguretat.

Els mitjans auxiliars necessaris per a la realització d'aquesta unitat d'obra.

Les Proteccions col·lectives necessàries.

Els EPIS necessaris.

Inclou també les fitxes de la Maquinària emprada, Tallers, Operadors, etc. que garanteixen la informació necessària sobretot el procés.

A l'incloure totes les Fitxes de Procediment necessàries en el procés constructiu de l'obra, estem establint en definitiva el Pla de Formació., i s'establirà com ha posat que es porti a terme les operacions de treball i es justifiquen totes les mesures de seguretat adoptades.

2º) FORMACIÓ DELS RECURSOS HUMANS:

Conforme s'establirà en l'Article 10. *Acreditació de la formació preventiva dels treballadors de la Llei 32/2006, de 18 d'octubre, reguladora de la subcontractació en el Sector de la Construcció*, les empreses d'aquesta obra vetllaran perquè tots els treballadors que prestin serveis en l'àmbit de la mateixa, tinguin la formació necessària i adequada al seu lloc de treball o funció en matèria de prevenció de riscos laborals, de manera que coneguin els riscos i les mesures per a prevenir-los.

En defecte de conveni col·lectiu, el requisit de formació dels recursos humans que es refereix l'Article 4.2 a) de la Llei 32/2006, de 18 d'octubre, i tal com s'especifica en el RD 1109/2007, es justificarà en aquesta obra per totes les empreses participants mitjançant alguna d'aquestes dues condicions:

a) Certificació per l'empresari: Que l'organització preventiva de l'empresari expedeixi certificació sobre la formació específica impartida a tots els treballadors de l'empresa que prestin serveis en obres de construcció.

b) Que s'acrediti la integració de la prevenció de riscos en les activitats i decisions: Que s'acrediti que l'empresa conta amb persones que, conforme al pla de prevenció de riscos d'aquella, exerceixen funcions d'adreça i han rebut la formació necessària per a integrar la prevenció de riscos laborals en el conjunt de les seves activitats i decisions.

La formació es podrà rebre en qualsevol entitat acreditada per l'autoritat laboral o educativa per a impartir formació en matèria de prevenció de riscos laborals, haurà de tenir una durada no inferior a deu hores i inclourà, almenys, els següents continguts:

- 1.º Riscos laborals i mesures de prevenció i protecció en el Sector de la Construcció.
- 2.º Organització de la prevenció i integració en la gestió de l'empresa.
- 3.º Obligacions i responsabilitats.
- 4.º Costos de la sinistralitat i rendibilitat de la prevenció.
- 5.º Legislació i normativa bàsica en prevenció.

A més d'aquesta formació, a cada operari es lliurarà perquè en prengueu coneixement i dintre de les mesures de seguretat establertes en la Planificació de l'activitat preventiva, els manuals següents:

- Manual de primers auxilis.
- Manual de prevenció i extinció d'incendis.
- Simulacres.

Aquests Manuals permetran als operaris tenir coneixement sobre les actuacions i bones pràctiques en el cas de primers auxilis o en cas d'emergència.

El simulacre d'emergència inclòs en la informació, permetrà l'entrenament de l'operari per a estar preparat a plantar cara a situacions d'emergència.

El lliurament d'aquesta documentació als treballadors es justificarà en un Acta.

També s'informarà a les empreses concorrents (subcontractistes) i treballadors autònoms sobre les Mesures d'Emergència, les Actuacions en cas de Risc greu i Imminent.

També se'ls farà lliurament dels Manuals de Primers Auxilis i del Manual d'Emergència que tindrà vigor durant el desenvolupament de l'obra.

Qualsevol treballador que s'incorpori a obra com a mínim haurà rebut les instruccions bàsiques impartides pels Serveis de Prevenció de l'Empresa Principal (Contractista) o el Tècnic de Seguretat i Salut a peu d'obra.

Els treballadors deixaran constància amb la seva signatura en l'Acta corresponent.

3º) INFORMACIÓ ALS TREBALLADORS:

Es reunirà al personal d'Obra i se li informarà i lliurarà documentació sobre el procés constructiu, els Riscos que comporta, els equips de protecció Individual i Col·lectiu a utilitzar per cadascun. L'empresa Principal (contractista) transmetrà les informacions necessàries a tot el personal que intervingui en l'obra, amb l'objectiu que tots els treballadors de la mateixa, tinguin un coneixement dels riscos propis de la seva activitat laboral, així com de les conductes a adoptar en determinades maniobres, i de l'ús correcte de les proteccions col·lectives i dels equips de protecció individual necessaris.

Quan els treballadors s'incorporin en l'obra se'ls farà lliurament d'aquestes normes, havent de signar-les per a deixar constància en l'Acta corresponent d'aquest lliurament.

Tot això realitzat amb la finalitat d'informar i conscienciar als treballadors dels riscos intrínsecs de la seva activitat i fer-los participants de la seguretat integral de l'obra. També informarà sobre les Mesures d'Emergència, les Actuacions en cas de Risc greu i Imminent.

Farà lliurament dels Manuals de Primers Auxilis i del Manual d'Emergència. Independentment de la informació de tipus convencional que rebin els treballadors, l'Empresa els transmetrà la informació específica necessària, que tindran els següents objectius:

- a) Conèixer els continguts preventius establerts en aquest document en matèria de Seguretat i Salut.
- b) Comprendre i acceptar la seva aplicació.
- c) Crear entre els treballadors, un autèntic ambient de prevenció de riscos laborals.

Independentment de la informació de tipus convencional que rebin els treballadors de les empreses concorrents (subcontractistes) i autònoms, l'Empresa Principal (contractista) els transmetrà la informació específica necessària, que tindran els següents objectius:

- a) Conèixer els continguts preventius establerts en aquest document en matèria de Seguretat i Salut.
- b) Comprendre i acceptar la seva aplicació
- c) Crear entre els treballadors, un autèntic ambient de prevenció de riscos laborals.

4º) ESTABLIMENT D'UN SISTEMA DE CONSULTA I PARTICIPACIÓ DELS TREBALLADORS:

Aquí es determina com i de quina manera funcional i operatiu, l'empresa Principal (contractista) permet i regula la participació als treballadors, en el marc de totes les qüestions que afectin a la Seguretat i a la Salut en el treball en aquesta obra, per a això li donarà unes - Fitxes de suggeriment de millora - , de tal manera que en elles el treballador pugui fer suggeriments i propostes de millores dels nivells de protecció de la Seguretat i la Salut al llarg de l'execució de l'obra.

4.5. Llibre incidències

L'article 13 del Reial Decret 1627/97 regula les funcions d'este document.

Tal llibre serà habilitat i facilitat a este efecte pel Col·legi Professional a què pertanga el tècnic que aprova el Plans de Seguretat i Salut.

Efectuada una anotació en el llibre d'incidències, el coordinador o, quan no sigui necessària la designació de coordinador, la direcció facultativa, la notificarà al contractista afectat i als representants dels treballadors d'aquest. En el cas que l'anotació es refereixi a qualsevol incompliment dels advertiments o observacions prèviament anotades en aquest llibre per les persones facultades per a això, així com en el supòsit que es refereixi a la *Paralització dels Treballs*, haurà de remetre's una còpia a la Inspecció de Treball i Seguretat Social en el termini de vint-i-quatre hores. En la mateixa s'especificarà si l'anotació efectuada suposa una reiteració d'un advertiment o observació anterior o si, per contra, es tracta d'una nova observació.

Les anotacions podran ser efectuades per la Direcció Facultativa de l'obra, el Coordinador en matèria de seguretat i salut durant l'execució de l'obra, l'Empresari principal (contractistes) i empreses concurrents (subcontractistes), els treballadors autònoms, així com les persones o òrgans amb responsabilitats en matèria de prevenció en les empreses intervinents en l'obra, els representants dels treballadors i els tècnics dels òrgans especialitzats en matèria de seguretat i salut en el treball de les Administracions Públiques competents.

Les anotacions estaran, únicament relacionades amb el control i seguiment i especialment amb la inobservança de les mesures, instruccions i recomanacions preventives arrellegues en els Plans de Seguretat i Salut respectius.

4.6. Condicions facultatives específiques en derrocaments

4.6.1. Atribucions de la direcció tècnica

L'Arquitecte Tècnic ostentarà de manera exclusiva la direcció i coordinació de tot l'equip tècnic que poguera intervindre en el derrocament. Li correspondrà realitzar la interpretació tècnica del Projecte de derrocament, així com establir les mesures necessàries per al desenvolupament del mateix, amb les adaptacions, detalls complementaris i modificacions precises.

INALTERABILITAT DEL PROJECTE:

El projecte de derrocament serà inalterable llevat que l'Arquitecte Tècnic renunciï expressament a tal projecte, o fora rescindit el conveni de prestació de servicis, subscrit pel promotor (Empresari titular del centre de treball segons RD 171/2004), en els termes i condicions legalment establits.

COMPETÈNCIES ESPECÍFIQUES:

La Direcció Facultativa redactarà i entregarà, les liquidacions, les certificacions de terminis o estats d'obra, les corresponents a la recepció provisional i definitiva, i, en general, tota la documentació pròpia de la mateixa. Així mateix, la Direcció facultativa vigilarà el compliment de les Normes i Reglaments vigents, comprovarà les diferents operacions seqüencials del derrocament.

4.6.2. Obligacions del contractista

L'Empresa contractista (part contractant obligada a demolir l'obra) amb l'ajuda de col·laboradors, complirà i farà complir les obligacions de Seguretat i Salut, i que són d'assenyalar les següents obligacions:

- a) El contractista està obligat a conèixer i complir estrictament tota la normativa vigent en el camp tècnic, laboral, i de seguretat en el treball. Haurà de complir i fer complir en l'obra, totes les obligacions exigides per la legislació vigent.
- b) Transmetre les consideracions en matèria de seguretat i prevenció a tots els treballadors propis, a les empreses subcontractistes i els treballadors autònoms de l'obra, i fer-la complir amb les condicions expressades en els documents de la Memòria i Plec, en els termes establerts en aquest apartat.
- c) Lliurar a tots els treballadors de l'obra independentment de la seva afiliació empresarial, subcontractada o autònoma, els equips de protecció individual especificats en la Memòria, perquè puguin utilitzar-se de forma immediata i eficaç, en els termes establerts en aquest mateix apartat.
- d) Muntar al seu degut temps totes les proteccions col·lectives establertes, mantenir-les en bon estat, canviar-les de posició i retirar-les solament quan no sigui necessària, seguint el protocol establert.
- e) Muntar a temps les instal·lacions provisionals per als treballadors, mantenir-los en bon estat de confort i neteja, fer les reposicions de material fungible i la retirada definitiva. Aquestes instal·lacions podran ser utilitzades per tots els treballadors de l'obra, independentment de si són treballadors propis, subcontractistes o autònoms.
- f) Establir un rigorós control i seguiment en obra d'aquells treballadors menors de 18 anys.
- g) Observar una vigilància especial amb aquelles dones embarassades que treballin en obra. h) Complir l'expressat en l'apartat actuacions en cas d'accident laboral.
- i) Informar immediatament a la Direcció d'Obra dels accidents, tal com s'indica en l'apartat comunicacions en cas d'accident laboral.
- j) Disposar en l'obra d'un apilament suficient de tots els articles de prevenció nomenats en la Memòria i en les condicions expressades en la mateixa.
- k) Establir els itineraris de trànsit de mercaderies i senyalitzar-los degudament.
- l) Col·laborar amb la Direcció d'Obra per a trobar la solució tècnic-preventiva dels possibles imprevists del Projecte o bé sigui motivats pels canvis d'execució o bé deguts a causes climatològiques adverses, i decidits sobre la marxa durant les obres.

A més de les anteriors obligacions, l'empresa contractista haurà de fer-se càrrec de :

1º REDACTAR EL PLA DE SEGURETAT I SALUT:

Redactar el Pla de Seguretat, basant-se en l'Estudi de Seguretat. Una vegada finalitzat, ho presentarà al Coordinador de Seguretat i Salut per a la seva aprovació.

2º INFORMAR A LA DIRECCIÓ GENERAL DE TREBALL DE L'OBERTURA DEL CENTRE I DEL PLA DE SEGURETAT:

Conforme estableix l'article 19 del RD 1627/97 (amb les modificacions introduïdes pel RD 337/2010), informará a l'autoritat laboral de l'obertura del centre de treball, la qual haurà de ser prèvia al començament dels treballs i es presentarà únicament pels empresaris que tinguin la consideració de contractistes d'acord amb el que disposa aquest Reial decret. La comunicació d'obertura inclourà el pla de seguretat i salut a què es refereix l'article 7 del Reial decret.

3º- COMUNICACIÓ A LES EMPRESES SUBCONTRACTISTES I TREBALLADORS AUTÒNOMS DEL PLA DE SEGURETAT:

Lliurar a les Empreses Subcontractistes l'annex del Pla de Seguretat i Salut que afecti a la seva activitat, així com les Normes de Seguretat i Salut específiques per als treballadors que desenvolupen aquesta activitat.

Se sol·licitarà a totes les empreses subcontractistes l'acceptació de les prescripcions establertes en el Pla de Seguretat per a les diferents unitats d'obra que els afecti.

4º- NOMENAMENT DEL TÈCNIC DE SEGURETAT I SALUT:

Nomenarà el representant de l'Empresa Contractista, en matèria de Seguretat i Salut, del Tècnic de Seguretat i Salut en execució d'obra amb caràcter exclusiu per a aquesta obra

5º- NOMENAMENT PER PART DE LES EMPRESES SUBCONTRACTISTES DELS SEUS REPRESENTANTS DE SEGURETAT I SALUT:

Haurà d'exigir que cada Empresa Subcontractista nom al seu Representant de Seguretat i Salut en execució d'obra amb caràcter exclusiu per a la mateixa.

6º-NOMENAMENT DE LA COMISSIÓ DE SEGURETAT I SALUT EN OBRA:

Formalitzarà el Nomenament de la Comissió de Seguretat i Salut en Obra que estarà integrada per:

- Tècnic de Seguretat i Salut en execució d'obra designat per l'Empresa Contractista
- Representants de Seguretat i Salut designats per les Empreses Subcontractistes o treballadors Autònoms
- Coordinador de Seguretat i Salut en fase d'execució de l'obra nomenat pel promotor.

Aquests membres s'aniran incorporant o cessant segons s'iniciï o finalitzi l'activitat de l'empresa a la qual representen.

7º-NOMENAMENT DELS RECURSOS PREVENTIUS DE L'OBRA:

Designarà als treballadors que actuaran com Recursos Preventius en l'obra.

8º-CONTROL DE PERSONAL D'OBRA: El control del Personal en l'obra es realitzarà conforme s'especifica en aquest Plec de Condicions Particulars : *Procediment per al control d'accés de personal a l'obra.*

OBLIGACIONS EN MATÈRIA DE SEGURETAT I SALUT QUE HAN DE DESENVOLUPAR CADASCUNA DE LES DIFERENTS PERSONES QUE INTERVENEN EN L'ENDERROCAMENT:

(Les empreses de prevenció, la direcció facultativa, l'administració, la inspecció, els propis subcontractistes, els treballadors autònoms, etc. disposaran d'aquesta informació.)

A) OBLIGACIONS DEL COORDINADOR DE SEGURETAT.

- El Coordinador de Seguretat i Salut, conforme especifica el RD 1627/97 serà l'encarregat de coordinar les diferents funcions especificades en l'Article 9, així com aprovar el Pla de Seguretat.
- El Coordinador en matèria de seguretat i salut durant la fase d'execució d'obres serà designat pel promotor, conforme s'especifica en l'Article 3 apartat 2 d'aquest RD 1627/97
- En aquest Article 9, queden reflectides les "Obligacions del Coordinador en matèria de seguretat i salut durant l'execució de l'obra":

a) Coordinar l'aplicació dels principis generals de prevenció i de seguretat:

1º. Al prendre les decisions tècniques i d'organització amb la finalitat de planificar els diferents treballs o fases de treball que vagin a desenvolupar-se simultània o successivament.

2º. A l'estimar la durada requerida per a l'execució d'aquests diferents treballs o fases de treball.

b) Coordinar les activitats de l'obra per a garantir que els contractistes i, si escau, els subcontractistes i els treballadors autònoms apliquin de manera coherent i responsable els principis de l'acció preventiva que es recullen en l'article 15 de la Llei de Prevenció de Riscos Laborals durant l'execució de l'obra i, en particular, en les tasques o activitats que es refereix l'article 10 d'aquest Reial decret.

c) Aprovar el pla de seguretat i salut elaborat pel contractista i, si escau, les modificacions introduïdes en el mateix. Conforme al disposat en l'últim paràgraf de l'apartat 2 de l'article 7, la direcció facultativa assumirà aquesta funció quan no fos necessària la designació de coordinador.

d) Organitzar la coordinació d'activitats empresarials prevista en l'article 24 de la Llei de Prevenció de Riscos Laborals i desenvolupada en el RD 171/2004 .

e) Coordinar les accions i funcions de control de l'aplicació correcta dels mètodes de treball.

f) Adoptar les mesures necessàries perquè només les persones autoritzades puguin accedir a l'obra. La direcció facultativa assumirà aquesta funció quan no fos necessària la designació de coordinador.

- A més en aquesta obra haurà d'autoritzar l'ús de Mitjans Auxiliars i Equips de treball amb anterioritat a la seva utilització.
- En relació amb les atribucions específiques recollides en el RD 1109/2007, haurà de:
 - a) Ser coneixedor de la "Clau individualitzada d'identificació registral" de totes les empreses participants en l'obra.
 - b) Exigir a cada contractista l'obligació de comunicar la subcontractació anotada al Coordinador de seguretat i salut.
 - c) Efectuada una anotació en el llibre d'incidències, notificar-la al contractista afectat i als representants dels treballadors d'aquest. En el cas que l'anotació es refereixi a qualsevol incompliment dels advertiments o observacions prèviament anotades en aquest llibre per les persones facultades per a això, remetrà una còpia a la Inspecció de Treball i Seguretat Social en el termini de vint-i-quatre hores. En tot cas, especificarà si l'anotació efectuada suposa una reiteració d'un advertiment o observació anterior o si, per contra, es tracta d'una nova observació

B) OBLIGACIONS DEL TÈCNIC DE SEGURETAT.

- El representant de l'Empresa Contractista, en matèria de Seguretat i Salut, serà el Tècnic de Seguretat i Salut en execució d'obra. Les funcions específiques del Tècnic de Seguretat i Salut en execució d'obra, les quals comprendran com a mínim:
- Mitjançar entre l'Empresa Contractista i el Coordinador de Seguretat i Salut en fase d'execució de l'obra o Direcció facultativa de la mateixa.
- Complir les especificacions del Pla de Seguretat i Salut, i fer-les complir.
- Programar i Coordinar les mesures de prevenció a instal·lar en obra segons la marxa de la mateixa. Tot això amb el Coordinador de Seguretat i Salut.
- Emplenar i fer emplenar la documentació, controls i actes del sistema organitzatiu implantat en obra.
- Formar part com membre i president de la Comissió de Seguretat i Salut en obra i participar en les reunions mensuals de la mateixa.
- Realitzar el control i seguiment de les mesures de prevenció de riscos laborals afectes a l'obra.
- Per a poder exercir de Tècnic de Seguretat i Salut s'haurà de contar amb la titulació de Director d'execució d'obres (Arquitecte Tècnic), així com contar amb la suficient formació i pràctica en matèria de Seguretat i Salut, realitzant les funcions a peu d'obra.
- El Tècnic de Seguretat i Salut en execució d'obra remetrà una còpia de l'Autorització de l'ús de Proteccions col·lectives i de l'Autorització de l'ús de Mitjans Auxiliars, del reconeixement mèdic a:
 - el Coordinador de Seguretat i Salut o Direcció facultativa,
 - l'Empresa Subcontractista,
 - els Serveis de Prevenció de l'Empresa Contractista, i
 - la Comissió de Seguretat i Salut en obra.

C) OBLIGACIONS DELS REPRESENTANTS DE SEGURETAT.

- Cada empresa Subcontractista nomenarà al seu Representant de Seguretat i Salut en execució d'obra amb caràcter exclusiu per a la mateixa, les funcions específiques del Representant de Seguretat i Salut en execució d'obra, les quals comprendran com a mínim:
- Mitjançar entre el Tècnic de Seguretat i Salut de l'Empresa Contractista i la seva pròpia en matèria de Seguretat i Salut.

- Complir i fer complir les especificacions del Pla de Seguretat que afectessin als treballadors de la seva empresa en la seva especialitat.
- Atendre els requeriments i instruccions donats pel coordinador de Seguretat i Salut o Direcció facultativa.
- Emplenar la documentació, controls i actes requerides pel tècnic de Seguretat i Salut de l'Empresa Contractista.
- Formar part com membre de la Comissió de Seguretat i Salut en obra i participar en les reunions mensuals de la mateixa.
- Realitzar el control i seguiment de les mesures de prevenció de riscos laborals afecta a la seva especialitat.
- Fomentar entre els seus companys la mentalització i compliment de les mesures de protecció personals i col·lectives.
- Per a poder assumir o exercir el càrrec de Representant de Seguretat i Salut en execució d'obres, haurà de ser l'encarregat o cap de colla, disposar de suficient formació i pràctica en matèria de Seguretat i Salut, i realitzar les seves funcions amb presència a peu d'obra.

D) OBLIGACIONS DE LA COMISSIÓ DE SEGURETAT.

La Comissió de Seguretat i Salut d'obra comprendran com a mínim les següents funcions:

- Control i Seguiment de les especificacions del Pla de Seguretat i Salut de l'obra.
- Participació en la programació de les mesures de Prevenció a implantar segons la marxa dels treballs.
- Expressar la seva opinió sobre possibles millores en els sistemes de treball i prevenció de riscos previstos en el Pla.
- Rebre i lliurar la documentació establerta en el sistema organitzatiu de Seguretat i Salut de l'obra.
- Rebre dels Serveis de Prevenció de l'Empresa Contractista la informació periòdica que procedeixi pel que fa a la seva actuació en l'obra.
- Analitzar els accidents ocorreguts en obra, així com les situacions de risc reiterat o perill greu
- Complir i fer complir les mesures de seguretat adoptades.
- Fomentar la participació i col·laboració del personal d'obra per a l'observança de les mesures de prevenció.
- Comunicar qualsevol risc advertit i no anul·lat en obra.
- Es reuniran mensualment, elaborant un Acta de Reunió mensual.

E) OBLIGACIONS DEL CONTRACTISTA I LES SUBCONTRATAS EN MATÈRIA DE SEGURETAT I SALUT.

1. Conforme estableix l'Article 11 del RD 1627/97, els contractistes i subcontractistes haurien de :

- a) Aplicar els principis de l'acció preventiva que es recullen en l'article 15 de la Llei de Prevenció de Riscos Laborals, en particular al desenvolupar les tasques o activitats indicades en l'article 10 del present Reial decret.
- b) Complir i fer complir al seu personal l'establert en el pla de seguretat i salut al que es refereix l'article 7 .
- c) Complir la normativa en matèria de prevenció de riscos laborals, tenint en compte, si escau, les obligacions sobre coordinació d'activitats empresarials previstes en l'article 24 de la Llei de Prevenció de Riscos Laborals desenvolupada posteriorment pel RD 171/2004, així com complir les disposicions mínimes establertes en l'annex IV del present Reial decret, durant l'execució de l'obra.
- d) Informar i proporcionar les instruccions adequades als treballadors autònoms sobre totes les mesures que hagin d'adoptar-se pel que fa a la seva seguretat i salut en l'obra.
- e) Atendre les indicacions i complir les instruccions del coordinador en matèria de Seguretat i de Salut durant l'execució de l'obra o, si escau, de la direcció facultativa.

2. Els contractistes i els subcontractistes seran responsables de l'execució correcta de les mesures preventives fixades en el pla de seguretat i salut quant a les obligacions que els corresponguin a ells directament o, si escau, als treballadors autònoms per ells contractats.

A més, els contractistes i els subcontractistes respondran solidàriament de les conseqüències que es derivin de l'incompliment de les mesures previstes en el pla, en els termes de l'apartat 2 de l'article 42 de la Llei de Prevenció de Riscos Laborals.

3. Les responsabilitats dels coordinadors, de la direcció facultativa i del promotor no eximiran de les seves responsabilitats als contractistes i als subcontractistes.

A més de les anteriors, haurien de també tenir en compte en relació amb l'enderrocament :

a) Coneixement i modificació del projecte :

El contractista haurà de conèixer el projecte en tots els seus documents, sol·licitant en cas necessari totes els aclariments que estimi oportunes per a la correcta interpretació dels mateixos en l'execució de l'enderrocament. Podrà proposar totes les modificacions que crea adequades a la consideració de l'Arquitecte Tècnic, podent portar-les a terme amb l'autorització per escrit d'aquest.

b) Realització de l'enderrocament:

El contractista realitzarà la demolició d'acord amb la documentació de Projecte i les prescripcions, ordres i plànols complementaris que la Direcció facultativa pugui subministrar al llarg de l'obra fins a la demolició total de la mateixa, tot això en el termini estipulat.

c) Responsabilitats respecte a l'enderrocament :

El contractista és l'únic responsable de l'execució dels treballs i, per tant, dels defectes que, bé per dolenta execució, poguessin existir. També serà responsable d'aquelles parts de l'obra que subcontrate, sempre amb constructors legalment capacitats.

d) Mitjans auxiliars:

El contractista aportarà els mitjans auxiliars necessaris per a l'execució de l'enderrocament en el seu degut ordre de treball. Estarà obligat a realitzar amb els seus mitjans, materials i personal quan disposi la Direcció facultativa amb vista a la seguretat i bona marxa de l'obra.

e) Responsabilitat respecte a la seguretat :

El contractista serà el responsable dels accidents que poguessin produir-se en el desenvolupament de l'obra per imperícia o negligència, i dels danys que per la mateixa causa pugui ocasionar a tercers. En aquest sentit estarà obligat a complir les lleis, reglaments i ordenances vigents.

4. Conforme s'estableix en la LLEI 32/2006, de 18 d'octubre, reguladora de la subcontractació en el Sector de la Construcció, totes les empreses d'aquesta obra deuran en els seus contractes tenir present el CAPÍTOL II *Normes generals sobre subcontractació en el sector de la construcció* i especialment les establertes en l'Article 4. *Requisits exigibles als contractistes i subcontractistes*, per a tots els contractes que se celebrin, en règim de subcontractació, en l'execució dels següents treballs realitzats en aquesta obra de construcció:

Excavació; moviment de terres; construcció; muntatge i desmuntatge d'elements prefabricats; acondicionaments o instal·lacions; transformació; rehabilitació; reparació; desmantellament; enderrocament; manteniment; conservació i treballs de pintura i neteja; sanejament.

5. Conforme s'estableix en el RD 1109/2007, haurien de:

- Amb caràcter previ a l'inici de la seva intervenció en el procés de subcontractació com contractistes o subcontractistes estaran inscrites en el "Registre d'empreses contractistes".
- Proporcionar a la seva Comitente, al Coordinador de Seguretat i/o si escau a la Direcció facultativa la seva "**Clau individualitzada d'identificació registral**".
- Contar, en els termes que s'estableixen en aquest RD 1109/2007, amb un nombre de treballadors contractats amb caràcter indefinit no inferior al 30 per cent de la seva plantilla. No

obstant això, tal com s'establix en l'Art. 4 de la Llei 32/2006, s'admeten els següents percentatges mínims de treballadors contractats amb caràcter indefinit:

no serà inferior al 10% fins al 18 Octubre 2008
no serà inferior al 20% des del 19 Octubre 2008 al 18 Abril 2010
a partir del 19 Abril 2010 i en endavant, no serà inferior al 30%

- De conformitat amb el previst en l'article 10 de la Llei 32/2006, de 18 d'octubre, i tal com s'ha descrit anteriorment, les empreses de l'obra haurien de vetllar per que tots els treballadors que prestin serveis tinguin la formació necessària i adequada al seu lloc de treball o funció en matèria de prevenció de riscos laborals, de manera que coneguin els riscos i les mesures per a prevenir-los.
- Cada contractista, amb caràcter previ a la subcontractació amb un subcontractista o treballador autònom de part de l'obra que tingui contractada, haurà d'obtenir un Llibre de Subcontractació habilitat que s'ajusti al model establert

F) OBLIGACIONS DELS TREBALLADORS AUTÒNOMS.

Conforme establix l'Article 12 del RD 1627/97, els treballadors autònoms haurien de tenir present :

1. Els treballadors autònoms estaran obligats a:

a) Aplicar els principis de l'acció preventiva que es recullen en l'article 15 de la Llei de Prevenció de Riscos Laborals, en particular al desenvolupar les tasques o activitats indicades en l'article 10 del present Reial decret.

b) Complir les disposicions mínimes de seguretat i salut establertes en l'annex IV del present Reial decret, durant l'execució de l'obra.

c) Complir les obligacions en matèria de prevenció de riscos que establix per als treballadors l'article 29, apartats 1 i 2, de la Llei de Prevenció de Riscos Laborals.

d) Ajustar la seva actuació en l'obra conforme als deures de coordinació d'activitats empresarials establerts en l'article 24 de la Llei de Prevenció de Riscos Laborals, participant en particular en qualsevol mesura d'actuació coordinada que s'hagués establert.

e) Utilitzar equips de treball que s'ajustin al disposat en el Reial decret 1215/1997, de 18 de juliol, pel qual s'estableixen les disposicions mínimes de Seguretat i Salut per a la utilització pels treballadors dels equips de treball, i les modificacions introduïdes pel rD 2177/2004 de 12 de novembre en matèria de treballs temporals en altura.

f) Triar i utilitzar equips de protecció individual en els termes previstos en el Reial decret 773/1997, de 30 de maig, sobre disposicions mínimes de Seguretat i Salut relatives a la utilització pels treballadors d'equips de protecció individual.

g) Atendre les indicacions i complir les instruccions del coordinador en matèria de Seguretat i de Salut durant l'execució de l'obra o, si escau, de la Direcció facultativa.

2. Els treballadors autònoms haurien de complir l'establert en el pla de Seguretat i Salut.

3. Conforme establix l'Article 9 del RD 171/2004, els Treballadors autònoms haurien de:

- Tenir en compte la informació rebuda de l'empresari Titular del centre de treball (Promotor), és a dir tenir present l'Estudi de Seguretat i Salut proporcionat pel promotor per a determinar l'avaluació dels riscos en l'elaboració de la seva Planificació de la seva activitat preventiva de l'obra en les quals evidentment també haurà tingut en compte la seva Avaluació inicial de Riscos que com treballador autònom haurà de tenir.
- Tenir en compte les instruccions impartides pel coordinador de Seguretat i Salut.
- Comunicar als seus treballadors respectius (si els tingués) la informació i instruccions rebudes del Coordinador de Seguretat i Salut.

4.6.3. Atribucions i obligacions de la propietat

S'entén per PROPIETAT aquella persona, física o jurídica, pública o privada que es proposa derrocar, dins dels llits legalment establits, una obra arquitectònica o urbanística.

DESENVOLUPAMENT TÈCNIC:

La propietat podrà exigir de la Direcció Facultativa el desenvolupament tècnic adequat del projecte i de la seua execució material, dins de les limitacions legals existents.

INTERRUPCIÓ DEL DERROCAMENT:

La propietat podrà desistir en qualsevol moment de la demolició de les obres, sense perjuí de les indemnitzacions que si és el cas, haja de satisfer.

COMPLIMENT DE LA NORMATIVA URBANÍSTICA:

D'acord amb allò que s'ha establert per la llei sobre Règim del Sòl i Ordenació Urbana vigents, no podent començar el derrocament sense tindre concedida la corresponent llicència dels organismes competents. Haurà de comunicar a la Direcció Facultativa la dita concessió, perquè en cas contrari esta podrà paralitzar les obres, sent la propietat l'única responsable dels perjuís que pogueren derivar-se.

ACTUACIÓ EN EL DESENVOLUPAMENT DE L'OBRA:

La propietat s'abstindrà d'ordenar el derrocament cap d'obra o la introducció de modificacions sense l'autorització de la Direcció Facultativa, així com a donar a l'obra un ús distint per al que va ser projectada, atés que la dita modificació poguera afectar la seguretat de l'edifici per no estar prevista en les condicions d'encàrrec del projecte.

HONORARIS:

El propietari està obligat a satisfer en el moment oportú tots els honoraris que s'hagen meritats, segons la tarifa vigent, en els Col·legis Professionals respectius, pels treballs professionals realitzats a partir del contracte de prestació de servicis entre la Direcció Facultativa i la Propietat.

5. Condicions tècniques

5.1. Requisits dels equips de protecció individual i els seus elements complementaris

5.1.1. Protecció de les extremitats superiors

El diari Oficial de les comunitats Europees de 30.12.89 en la directiva del Consell de 30 de novembre de 1989 relativa a les disposicions mínimes de seguretat i salut per a la utilització pels treballadors en el treball d'EPIS en el seu annex III ens mostra una llista d'activitats i sectors d'activitats que puguin requerir la utilització d'equips de protecció individual dels braços i les mans.

A) Guants:

- Treballs de soldadura.
- Manipulació d'objectes amb arestes tallants, però no a l'utilitzar màquines, quan existisca el risc que el guant quede atrapat.
- Manipulació a l'aire de productes àcids o alcalins.

B) Guants de metall trenat:

- Substitució de fulles en les màquines de tallar.

CRITERIS DE SELECCIÓ

L'equip ha de posseir la marca CE -segons R.D. 1407/1992 de 20 de novembre-. Les normes EN-348, EN-368, EN-373, EN-381, EN-142 i EN-510, estableixen els requisits mínims que ha de complir la protecció per a ajustar-se al citat Reial Decret.

1) La protecció de mans, avantbraços i braços es farà per mitjà de guants, mànegues, mitenes i maneguins seleccionats per a previndre els riscos existents i per a evitar la dificultat de moviments al treballador.

2) Estos elements de protecció seran de goma o cautxú, clorur de polivinilo, cuir assaonat al crom, amiant, plom o malla metàl·lica segons les característiques o riscos del treball a realitzar.

3) En determinades circumstàncies la protecció es limitarà als dits o palmes de les mans, utilitzant-se a este efecte didals o manoples.

4) Per a les maniobres amb electricitat hauran d'usar-se els guants fabricats en cautxú, neoprè o matèries plàstiques que porten indicat en forma indeleble el voltatge màxim per al qual han sigut fabricats.

5) Els guants i maneguins en general, no tindran costures, clavills o qualsevol deformació o imperfecció que minve les seues propietats.

- Podran utilitzar-se colorants i altres additius en el procés de fabricació, sempre que no disminuïsquen les seues característiques ni produïsquen dermatosi.
- Les manoples, evidentment, no servixen més que per al maneig de grans peces.
- Les característiques mecàniques i fisicoquímiques del material que componen els guants de protecció es definixen per la grossària i resistència a la tracció, a l'esgarro i al tall.
- La protecció dels avantbraços, és a base de maneguins, estant fabricats amb els mateixos materials que els guants; sovint el maneguí és solidari amb el guant, formant una sola peça que a vegades sobrepassa els 50 cm.

6) Aïllament de les ferramentes manuals usades en treballs elèctrics en baixa tensió.

- Ens referim a les ferramentes d'ús manual que no utilitzen més energia que la de l'operari que les usa.
- Les alteracions patides per l'aïllament entre -10°C i +50°C no modificarà les seues característiques de manera que la ferramenta mantinga la seua funcionalitat. El recobriment tindrà un grossària mínim d'1 mm.
- Portaran en caràcters fàcilment llegibles les indicacions següents:

- a) Distintiu del fabricant.
- b) Tensió màxima de servici 1000 volts.

A continuació, es descriuen les ferramentes més utilitzades, així com les seues condicions mínimes.

6.1) Tornavís.

Siga quina siga la seua forma i part activa (rectes, recolzats, punta plana, punta de creu, cap hexagonal, etc.), la part extrema de la ferramenta no recoberta d'aïllament, serà com a màxim de 8 mm. La longitud de l'empunyadura no serà inferior de 75 mm.

6.2) Claus.

En les claus fixes (planes, de tub, etc.), l'aïllament estarà present en la seua totalitat, excepte en les parts actives.

No es permetrà l'ocupació de claus dotades de varis caps de treball, excepte en aquells tipus en què no existisca connexió elèctrica entre elles.

No es permetrà la clau anglesa com a ferramenta aïllada de seguretat.

La longitud de l'empunyadura no serà inferior a 75 mm.

6.3) Alicates i tenalles.

L'aïllament cobrirà l'empunyadura fins al cap de treball i disposarà d'un ressalt per a evitar el perill de lliscament de la mà cap al cap de treball.

6.4) Curta-fils d'Aram.

Quan les empunyadures d'estes ferramentes siguen d'una longitud superior a 400 mm. No fa falta ressalt de protecció.

Si la dita longitud és inferior a 400mm, anirà equipada amb un ressalt semblant a les de les alicates.

En tot cas, l'aïllament recobrirà l'empunyadura fins al cap de treball.

6.5) Arcos-portasierras.

L'asilamiento recobrirà la totalitat del mateix, incloent la palometa o dispositiu de tensat del full.

Podran quedar sense aïllament les zones destinades a l'encast del full.

7) Llista indicativa i no exhaustiva d'activitats i sectors d'activitats que poden requerir la utilització d'equips de protecció individual:

- Didals de couro: Transport de sacs, paquets rugosos, esmerilat, polit.
- Didals o semiguantes que protegixen dos dits i el polze, reforçats amb cota de malla: Utilització de ferramentes de mà tallants.
- Manoples de couro: Obrers, personal en contacte amb objectes rugosos o matèries abrasives, maneig de xapes i perfils.
- Semiguantes que protegixen un dit i el polze reforçats amb malla: Algun treball de serra, especialment en la serra de cinta.
- Guants i manoples de plàstic: Guants amb les puntes dels dits en acer: Manipulació de tubs, peces pesades.
- Guants de couro: Xapistes, plomers, cincadores, vidriers, soldadura a l'arc.
- Guants de couro al crom: Soldadura a l'acer.
- Guants de couro reforçat: Maneig de xapes, objectes amb arestes vives.
- Guants amb la palma reforçada amb reblades: Manipulació de cables d'acer, peces tallants.
- Guants de cautxú natural: Àcid, àlcalis.
- Guants de cautxú artificial: Ídem, hidrocarburs, greixos, oli.

5.1.2. Protecció de les extremitats inferiors

El diari Oficial de les comunitats Europees de 30.12.89 en la directiva del Consell de 30 de novembre de 1989 relativa a les disposicions mínimes de seguretat i salut per a la utilització pels treballadors en el treball d'EPIS en el seu annex III ens mostra una llista d'activitats i sectors d'activitats que puguin requerir la utilització d'equips de protecció individual dels braços i les mans.

A) Guants:

- Treballs de soldadura.
- Manipulació d'objectes amb arestes tallants, però no a l'utilitzar màquines, quan existisca el risc que el guant quede atrapat.
- Manipulació a l'aire de productes àcids o alcalins.

B) Guants de metall trenat:

- Substitució de fulles en les màquines de tallar.

CRITERIS DE SELECCIÓ

L'equip ha de posseir la marca CE -segons R.D. 1407/1992 de 20 de novembre-. Les normes EN-348, EN-368, EN-373, EN-381, EN-142 i EN-510, estableixen els requisits mínims que ha de complir la protecció per a ajustar-se al citat Reial Decret.

1) La protecció de mans, avantbraços i braços es farà per mitjà de guants, mànegues, mitenes i maneguins seleccionats per a previndre els riscos existents i per a evitar la dificultat de moviments al treballador.

2) Estos elements de protecció seran de goma o cautxú, clorur de polivinilo, cuir assaonat al crom, amiant, plom o malla metàl·lica segons les característiques o riscos del treball a realitzar.

3) En determinades circumstàncies la protecció es limitarà als dits o palmes de les mans, utilitzant-se a este efecte didals o manoples.

4) Per a les maniobres amb electricitat hauran d'usar-se els guants fabricats en cautxú, neoprè o matèries plàstiques que porten indicat en forma indeleble el voltatge màxim per al qual han sigut fabricats.

5) Els guants i maneguins en general, no tindran costures, clavills o qualsevol deformació o imperfecció que minve les seues propietats.

- Podran utilitzar-se colorants i altres additius en el procés de fabricació, sempre que no disminuïsquen les seues característiques ni produïsquen dermatosi.
- Les manoples, evidentment, no servixen més que per al maneig de grans peces.
- Les característiques mecàniques i fisicoquímiques del material que componen els guants de protecció es definixen per la grossària i resistència a la tracció, a l'esgarro i al tall.
- La protecció dels avantbraços, és a base de maneguins, estant fabricats amb els mateixos materials que els guants; sovint el maneguí és solidari amb el guant, formant una sola peça que a vegades sobrepassa els 50 cm.

6) Aïllament de les ferramentes manuals usades en treballs elèctrics en baixa tensió.

- Ens referim a les ferramentes d'ús manual que no utilitzen més energia que la de l'operari que les usa.
- Les alteracions patides per l'aïllament entre -10°C i +50°C no modificarà les seues característiques de manera que la ferramenta mantinga la seua funcionalitat. El recobriment tindrà un grossària mínim d'1 mm.
- Portaran en caràcters fàcilment llegibles les indicacions següents:

a) Distintiu del fabricant.

b) Tensió màxima de servici 1000 volts.

A continuació, es descriuen les ferramentes més utilitzades, així com les seues condicions mínimes.

6.1) Tornavis.

Siga quina siga la seua forma i part activa (rectes, recolzats, punta plana, punta de creu, cap hexagonal, etc.), la part extrema de la ferramenta no recoberta d'aïllament, serà com a màxim de 8 mm. La longitud de l'empunyadura no serà inferior de 75 mm.

6.2) Claus.

En les claus fixes (planes, de tub, etc.), l'aïllament estarà present en la seua totalitat, excepte en les parts actives.

No es permetrà l'ocupació de claus dotades de varis caps de treball, excepte en aquells tipus en què no existisca connexió elèctrica entre elles.

No es permetrà la clau anglesa com a ferramenta aïllada de seguretat.
La longitud de l'empunyadura no serà inferior a 75 mm.

6.3) Alicates i tenalles.

L'aïllament cobrirà l'empunyadura fins al cap de treball i disposarà d'un ressalt per a evitar el perill de lliscament de la mà cap al cap de treball.

6.4) Curta-fils d'Aram.

Quan les empunyadures d'estes ferramentes siguin d'una longitud superior a 400 mm. No fa falta ressalt de protecció.

Si la dita longitud és inferior a 400mm, anirà equipada amb un ressalt semblant a les de les alicates.

En tot cas, l'aïllament recobrirà l'empunyadura fins al cap de treball.

6.5) Arcos-portasierras.

L'asilamiento recobrirà la totalitat del mateix, incloent la palometa o dispositiu de tensat del full.

Podran quedar sense aïllament les zones destinades a l'encast del full.

7) Llista indicativa i no exhaustiva d'activitats i sectors d'activitats que poden requerir la utilització d'equips de protecció individual:

- Didals de couro: Transport de sacs, paquets rugosos, esmerilat, polit.
- Didals o semiguantes que protegeixen dos dits i el polze, reforçats amb cota de malla: Utilització de ferramentes de mà tallants.
- Manoples de couro: Obrers, personal en contacte amb objectes rugosos o matèries abrasives, maneig de xapes i perfils.
- Semiguantes que protegeixen un dit i el polze reforçats amb malla: Algun treball de serra, especialment en la serra de cinta.
- Guants i manoples de plàstic: Guants amb les puntes dels dits en acer: Manipulació de tubs, peces pesades.
- Guants de couro: Xapistes, plomers, cincadores, vidriers, soldadura a l'arc.
- Guants de couro al crom: Soldadura a l'acer.
- Guants de couro reforçat: Maneig de xapes, objectes amb arestes vives.
- Guants amb la palma reforçada amb reblades: Manipulació de cables d'acer, peces tallants.
- Guants de cautxú natural: Àcid, àlcalis.
- Guants de cautxú artificial: Ídem, hidrocarburs, greixos, oli.

5.2. Justificació de càlculs, prescripcions i proves necessàries per al disseny, adequació, instal·lació, utilització i manteniment de les proteccions col·lectives no normalitzats que s'utilitzen en l'obra

En aquest apartat haurà de justificar-se documentalment :

- Els càlculs realitzats
- Prescripcions i proves

Que són necessàries per al disseny, adequació, instal·lació, utilització i manteniment de les proteccions col·lectives no normalitzades que s'utilitzaran en l'obra.

Estes proteccions col·lectives de disseny exclusiu per a l'obra hauran d'especificar-se clarament en els plans on es van a col·locar.

Críteris adoptats en el càlcul que són necessàries per al disseny, adequació, instal·lació, utilització i manteniment de les proteccions col·lectives no normalitzades que s'utilitzaran en l'obra.

Baranes :

Característiques :
Dimensionamiento de la secció (disseny elàstic) :
Mòdul resistent elàstic de la secció = Moment flector de càlcul / Tensió límit elàstic
Dimensionamiento de la secció (disseny plàstic)
Mòdul resistent plàstic de la secció = Moment flector de càlcul / Tensió límit elàstic
Observacions :
El càlcul implica les dos consideracions següents de resistència i deformabilidad :
1a- Que l'element que rep la càrrega siga capaç de suportar-la.
2n- Que encara que siga capaç de suportar la càrrega, la deformació que es produïx en l'element resistent no abast fletxes que puguen ocasionar desequilibris en els operaris que es recolzen en la barana.

Marquesines :

Característiques :
Dimensionamiento de la secció del pescant de la marquesina (disseny elàstic) :
$E_m = \text{Tensió normal en el límit elàstic} \times \text{Mòdul resistent elàstic de la secció}$
Dimensionamiento de la secció del pescant de la marquesina (disseny plàstic)
$M_p = \text{Tensió normal en el límit elàstic} \times \text{Mòdul resistent plàstic de la secció}$
Observacions :
Es realitzarà un càlcul per a cada una de les hipòtesis següents :
a) Disseny elàstic sense tindre en compte la massa de l'element d'arreplega
b) Disseny elàstic que té en compte la massa de l'element d'arreplega
c) Disseny plàstic

5.3. Requisits de materials i altres productes sotmesos a reglamentació específica que vagen a ser utilitzats en l'obra

S'aplicarà qualsevol normativa tècnica amb continguts que afecten la prevenció de riscos labors. Entre altres seran també d'aplicació:

- Reial Decret 53/1992, -Reglament sobre protecció sanitària contra les radiacions ionizantes-
- Reial Decret 230/1998, -Reglament d'explosius-
- Reial Decret 664/1997 i Orde 25-3-98, sobre -Protecció dels treballadors contra els riscos relacionats amb l'exposició a agents biològics durant el treball-
- Reial Decret 665/1997, -Protecció dels treballadors contra els riscos relacionats amb l'exposició a agents cancerígens durant el treball-

- Llei 10/1998, -Residus-
- Orde de 18-7-91, -Emmagatzemament de líquids inflamables i combustibles-
- Orde de 21-7-92, sobre -Emmagatzemament de botelles de gasos a pressió-
- Reial Decret 1495/1991, sobre -Aparells a pressió simple-
- Reial Decret 1513/1991, sobre -Certificats i marques de cables, cadenes i ganxos-
- Reial Decret, 216/1999, -Seguretat i Salut en l'àmbit de les empreses del treball temporal
- Reial Decret 842/2002, de 2 d'agost, pel qual s'aprova el Reglament Electrotècnic de Baixa Tensió i les seues instruccions tècniques complementàries que ho desenvolupen.
- Reial decret 286/2006, de 10 de març, sobre la protecció de la salut i la seguretat dels treballadors contra els riscos relacionats amb l'exposició al soroll

5.4. Procediment que permet verificar, amb caràcter previ a la seua utilització en l'obra, que tals equips, màquines i mitjans auxiliars disposen de la documentació necessària per a ser catalogats com a segurs des de la perspectiva de la seua fabricació o adaptació

Equips de treball :

Quan no existisca una norma oficial de certificació administrativa de Seguretat, els Equips de Treball hauran de disposar de la garantia escrita del fabricant o subministrador, que certifique que els mateixos responen a les prestacions de seguretat requerides per la reglamentació vigent en el nostre país, en les condicions de servici i utilització per ell descrites.

L'Empresari principal (Contractista) triarà entre els productes del mercat aquell que reunisca les condicions de qualitat i seguretat en la seua utilització segons les seues prestacions, exigint al fabricant o subministrador els certificats que ho avalen.

Per a la dita normalització interna haurà de comptar amb el V^oB^o del Coordinador en matèria de Seguretat i Salut per a esta obra.

No s'utilitzarà cap equip de treball que no haja sigut prèviament autoritzat el seu ús en l'obra pel Coordinador de Seguretat i Salut.

L'Autorització haurà de ser formalitzada per mitjà d'Una Acta.

Mitjans auxiliars :

Quan no existisca una norma oficial de certificació administrativa de Seguretat, els Mitjans Auxiliars hauran de disposar de la garantia escrita del fabricant o subministrador, que certifique que els mateixos responen a les prestacions de seguretat requerides per la reglamentació vigent en el nostre país, en les condicions de servici i utilització per ell descrites.

L'Empresari principal (Contractista) triarà entre els productes del mercat aquell que reunisca les condicions de qualitat i seguretat en la seua utilització segons les seues prestacions, exigint al fabricant o subministrador els certificats que ho avalen.

Per a la dita normalització interna haurà de comptar amb el V^oB^o del Coordinador en matèria de Seguretat i Salut per a esta obra.

No s'utilitzarà cap mig auxiliar que no haja sigut prèviament autoritzat el seu ús en l'obra pel Coordinador de Seguretat i Salut.

L'Autorització haurà de ser formalitzada per mitjà d'Una Acta.

Màquines :

Quan no existisca una norma oficial de certificació administrativa de Seguretat, les Màquines hauran de disposar de la garantia escrita del fabricant o subministrador, que certifique que les mateixos responen a les prestacions de seguretat requerides per la reglamentació vigent en el nostre país, en les condicions de servici i utilització per ell descrites. L'Empresari Principal (Contractista) triarà entre els productes del mercat aquell que reunisca les condicions de qualitat i seguretat en la seua utilització segons les seues prestacions, exigint al fabricant o subministrador els certificats que ho avalen.

Per a la dita normalització interna haurà de comptar amb el V^oB^o del Coordinador en matèria de Seguretat i Salut per a esta obra.

No s'utilitzarà cap màquina en l'obra que no haja sigut prèviament autoritzat el seu ús en l'obra pel Coordinador de Seguretat i Salut.

L'Autorització haurà de ser formalitzada per mitjà d'Una Acta.

5.5. Tractament de residus

5.5.1. Normes i continguts tècnics de tractaments de residus

La gestió dels residus de construcció i demolició de l'obra es portaran a terme en els termes establerts pel real decret 105/2008 de 1 de Febrer. En aquest sentit, s'exigirà a cada contractista el Pla que reflecteixi com es portaran a terme les obligacions que li incumbeixin en relació amb els residus de construcció i demolició que vagi a produir. Aquest Pla una vegada aprovat per la direcció facultativa i tal com estableix el RD 105/2008, passarà a formar part dels documents contractuals de l'obra.

El Coordinador de Seguretat i Salut realitzarà, en col·laboració respecte a les parts implicades (empresa contractista, subcontractista, autònoms) una identificació dels riscos procedents de l'evacuació dels residus de la construcció, i indicarà unes normes i condicions per al tractament dels mateixos, tot això conforme al "Estudi de Gestió de Residus de construcció i demolició" inclòs en el projecte d'execució i d'acord al Pla d'execució presentat pel contractista:

a) Runes pròpies de l'execució de l'obra, restes de materials deteriorats, trencats, fraccionats, etc.:

Formigó	Senyalització de les zones d'apilament de productes residuals de formigó.
Maons, teules, materials ceràmics	Disposició de contenidors per a tal fi, senyalitzant la seva ubicació, delimitant espais i impedit el pas de persones
Metalls	Senyalització de les zones d'apilament de residus de ferralla i altres productes metàl·lics. Prohibició d'accés a la zona per persones i vehicles no autoritzats.
Fustes	Senyalització de les zones d'apilament de fustes
Vidres	Disposició en contenidors específics i degudament senyalitzats. Prohibició d'accés i manipulació de residus per persones i vehicles no autoritzats.
Plàstics	Disposició de contenidors per a tal fi, senyalitzant la seva ubicació.
Paper i cartró	Disposició de contenidors per a tal fi, senyalitzant la seva ubicació

b) Restes de productes amb tractaments especials:

Escombraries orgàniques	Contenedors d'escombraries específics per a tal fi, els quals es retiraran amb freqüència.
Fibrocement	Prohibició d'apilar, emmagatzemar o depositar qualsevol producte de fibrocement sense seguir les especificacions específicament establertes pel "Pla de treball" de desamiantat.

6. Condicions econòmic administratives

6.1. Condicions específiques per a l'obra

- Una vegada al mes, esta Constructora estendrà la valoració de les partides que en matèria de seguretat s'hagueren realitzat en l'obra; la valoració es farà conforme s'ha establert en el Pressupost i d'acord amb els preus contractats per la propietat.
- L'abonament de les certificacions exposades en el paràgraf anterior es farà conforme s'estipule en el contracte de l'obra.
- A l'hora de redactar el pressupost de Seguretat i Salut, s'ha tingut en compte només les partides que intervenen com a mesures de Seguretat i Salut, fent omissió de mitjans auxiliars sense els quals l'obra no es podria realitzar.
- En cas d'executar en l'obra unitats no previstes en el pressupost, es definiran totalment i correctament les mateixes, i se'ls adjudicarà el preu corresponent, procedint-se per al seu abonament tal com s'indica en els apartats anteriors.
- En cas de plantejar-se una revisió de preus el Contractista comunicarà esta proposició a la propietat per escrit, procedint-se a continuació a allò que s'ha estipulat en les Condicions d'Índole Facultatiu.

SANT JOSEP DE SA TALAIA, Gener de 2017



Sign.: José Mª E. López Llaquet

Índex general

1. Dades de l'obra

1.1. Dades generals de l'obra

2. Condicions generals

2.1. Condicions generals de l'obra

2.2. Principis mínims de seguretat i salut aplicats en l'obra

2.2.1. Disposicions mínimes generals relatives als llocs de treball en l'obra

3. Condicions legals

3.1. Normes i reglaments que es veuen afectats per les característiques de l'obra i que hauran de ser tinguts en compte durant la seua execució

3.2. Obligacions específiques per a l'obra projectada

3.3. Obligacions en relació a la llei 32 \ 2006

3.4. Segurs

4. Condicions facultatives

4.1. Coordinador de seguretat i salut

4.2. Obligacions en relació amb la seguretat específiques per a l'obra projectada relatives a contractistes, subcontractistes i treballadors autònoms

4.3. Estudi de seguretat i salut i estudi bàsic de seguretat

4.4. Requisits respecte a la qualificació professional, formació i informació preventiva, consulta i participació del personal d'obra

4.5. Llibre incidències

4.6. Condicions facultatives específiques en derrocaments

4.6.1. Atribucions de la direcció tècnica

4.6.2. Obligacions del contractista

4.6.3. Atribucions i obligacions de la propietat

5. Condicions tècniques

5.1. Requisits dels equips de protecció individual i els seus elements complementaris

5.1.1. Protecció de les extremitats superiors

5.1.2. Protecció de les extremitats inferiors

5.2. Justificació de càlculs, prescripcions i proves necessàries per al disseny, adequació, instal·lació, utilització i manteniment de les proteccions col·lectives no normalitzats que s'utilitzen en l'obra

5.3. Requisits de materials i altres productes sotmesos a reglamentació específica que vagen a ser utilitzats en l'obra

5.4. Procediment que permet verificar, amb caràcter previ a la seua utilització en l'obra, que tals equips, màquines i mitjans auxiliars disposen de la documentació necessària per a ser catalogats com a segurs des de la perspectiva de la seua fabricació o adaptació

5.5. Tractament de residus

5.5.1. Normes i continguts tècnics de tractaments de residus

6. Condicions econòmic administratives

6.1. Condicions específiques per a l'obra

Índex general